



ΕΦΗΜΕΡΙΣ ΤΗΣ ΚΥΒΕΡΝΗΣΕΩΣ

ΤΗΣ ΕΛΛΗΝΙΚΗΣ ΔΗΜΟΚΡΑΤΙΑΣ

ΤΕΥΧΟΣ ΠΡΩΤΟ

Αρ. Φύλλου 100

17 Μαρτίου 2000

(Το παρόν ΦΕΚ επανεκτυπώθηκε λόγω λάθους)

ΠΡΟΕΔΡΙΚΟ ΔΙΑΤΑΓΜΑ ΥΠ' ΑΡΙΘ. 105

Προσαρμογή της ελληνικής νομοθεσίας περί προμηθειών του δημοσίου τομέα προς το κοινοτικό δίκαιο, και ειδικότερα προς τις διατάξεις του άρθρου 2 της Οδηγίας 97/52/ΕΚ του Ευρωπαϊκού Κοινοβουλίου και του Συμβουλίου της 13ης Οκτωβρίου 1997, και τροποποίηση του Προεδρικού Διατάγματος 370/1995 (Α 199).

**Ο ΠΡΟΕΔΡΟΣ
ΤΗΣ ΕΛΛΗΝΙΚΗΣ ΔΗΜΟΚΡΑΤΙΑΣ**

Έχοντας υπόψη τις διατάξεις όπως ισχύουν:

1. Τις διατάξεις των άρθρων 3 και 4 του Ν. 1338/1983 «Εφαρμογή του κοινοτικού δικαίου» (Α 34), όπως αντικαταστάθηκαν και τροποποιήθηκαν αντιστοίχως με το άρθρο 65 του Ν. 1892/1990 (Α 101) και με τα άρθρα 6 παρ. 4 του Ν. 1440/1984 (Α 70) και 19 του Ν. 2367/1995 (Α 261).
2. Τις διατάξεις του άρθρου 2 παρ. 2 του Ν. 2077/1992 «Κύρωση της Συνθήκης για την Ευρωπαϊκή Ένωση και των σχετικών πρωτοκόλλων και δηλώσεων που περιλαμβάνονται στην Τελική Πράξη» (Α 136).
3. Τη συμφωνία περί δημοσίων συμβάσεων, η οποία συνήφθη στο πλαίσιο των πολυμερών διαπραγματεύσεων του Γύρου της Ουρουγουάης και αποτελεί αναπόσπαστο μέρος της συμφωνίας για την ίδρυση του Παγκοσμίου Οργανισμού Εμπορίου (στο εξής αναφερόμενη ως «συμφωνία Π.Ο.Ε. για τις δημόσιες συμβάσεις»), και την απόφαση 94/800/ΕΚ του Συμβουλίου της 22ας Δεκεμβρίου 1994, σχετικά με την εξ ονόματος της Ευρωπαϊκής Κοινότητας σύναψη των συμφωνιών στο πλαίσιο των πολυμερών διαπραγματεύσεων του Γύρου της Ουρουγουάης (ΕΕ L 336/23.12.1994).
4. Τις διατάξεις του άρθρου 29Α του Ν. 1558/1985 «Κυβέρνηση και Κυβερνητικά Όργανα» (Α 137), όπως αυτό προστέθηκε με το άρθρο 27 του Ν. 2081/1992 (Α 154) και αντικαταστάθηκε με το άρθρο 1 παρ. 2Α του Ν. 2469/1997 (Α 38).
5. Τις διατάξεις των άρθρων 1 παρ. α και 2 του Π.Δ. 195/1995 «Οργανισμός Γενικής Διεύθυνσης Κρατικών Προμηθειών του Υπουργείου Εμπορίου» (Α 102).
6. Τις διατάξεις του Π.Δ. 27/1996 «Συγχώνευση των Υπουργείων Τουρισμού, Βιομηχανίας - Ενέργειας και Τεχνολογίας και Εμπορίου στο Υπουργείο Ανάπτυξης» (Α 19).

7. Τις διατάξεις των άρθρων 1, 2 παρ. Γ παρ. α και 3 παρ. β του Π.Δ. 59/1996 «Σύσταση Γενικής Γραμματείας Εμπορίου στο Υπουργείο Ανάπτυξης και καθορισμός των αρμοδιοτήτων της» (Α 51).

8. Το γεγονός ότι από τις διατάξεις του παρόντος δεν προκαλείται δαπάνη σε βάρος του Κρατικού Προϋπολογισμού.

9. Την με αριθ. 309/1999 γνωμοδότηση του Συμβουλίου της Επικρατείας με πρόταση των Υπουργών Εθνικής Οικονομίας και Οικονομικών και Ανάπτυξης, αποφασίζουμε:

**Άρθρο 1
Σκοπός**

Σκοπός του παρόντος προεδρικού διατάγματος είναι:

- α) Η προσαρμογή της ελληνικής νομοθεσίας περί προμηθειών του δημοσίου τομέα προς τις διατάξεις του άρθρου 2 της Οδηγίας 97/52/ΕΚ του Ευρωπαϊκού Κοινοβουλίου και του Συμβουλίου της Ευρωπαϊκής Ενώσεως της 13ης Οκτωβρίου 1997 (ΕΕ L 328/28-11-1997), με τις οποίες τροποποιήθηκε η Οδηγία 93/36/ΕΟΚ του Συμβουλίου της 14ης Ιουνίου 1993 περί συντονισμού των διαδικασιών για τη σύναψη συμβάσεων δημοσίων προμηθειών.
- β) Η τροποποίηση του Π.Δ. 370/1995 (Α 199) με το οποίο έγινε μεταφορά στην ελληνική έννομη τάξη της Οδηγίας 93/36/ΕΟΚ.

Άρθρο 2 (άρθρο 2 της Οδηγίας 97/52/ΕΚ)

1. Η παράγραφος 3 του άρθρου 2 του Π.Δ. 370/95 αντικαθίσταται ως ακολούθως:

«3. Στις διατάξεις του παρόντος υπάγονται οι συμβάσεις προμηθειών των ως άνω αναθετουσών αρχών των οποίων η προϋπολογιζόμενη αξία κατά την ημερομηνία δημοσίευσης της προκήρυξης του διαγωνισμού, χωρίς το φόρο Προστιθέμενης Αξίας (Φ.Π.Α.) είναι ίση ή μεγαλύτερη από το ισόποσο σε δραχμές και ECU των 200.000 Ειδικών Τραβηκτικών Δικαιωμάτων (D.T.S.). Ειδικά όσον αφορά τις αναθέτουσες αρχές στον τομέα της Αμυνας, οι οποίες κατονομάζονται στο Παράρτημα Ι του παρόντος, το όριο αυτό ισχύει για προϊόντα μη κατονομαζόμενα στο Παράρτημα ΙΙ.

Επίσης υπάγονται οι συμβάσεις που συνάπτονται από αναθέτουσες αρχές που πρέπει να εφαρμόζουν τη συμφωνία Π.Ο.Ε. για τις δημόσιες συμβάσεις και οι οποίες κατονομάζονται στο Παράρτημα Ι, η προϋπολογιζόμενη κα-

τά τα προηγούμενα εδάφια αξία των οποίων είναι χωρίς το Φόρο Προστιθέμενης Αξίας (Φ.Π.Α.) ίση ή μεγαλύτερη από το ισόποσο σε δραχμές και ECU των 130.000 Ειδικών Τραβηκτικών Δικαιωμάτων. Ειδικά όσον αφορά τις αναθέτουσες αρχές στον τομέα της Αμυνας, το όριο αυτό ισχύει μόνο για συμβάσεις που αφορούν προϊόντα που αναφέρονται στο Παράρτημα II.

Η μέθοδος υπολογισμού των ανωτέρω ορίων σε Ειδικά Τραβηκτικά Δικαιώματα καθώς και η αντιστοιχία τους σε ECU και δραχμές αναθεωρούνται κατ' αρχήν ανά διετία, αρχής γενομένης από 1/1/96. Τα αναφερόμενα ανωτέρω κατώτατα όρια και το ισοδύναμο ποσό σε ECU και Εθνικά Νομισματα δημοσιεύονται στην Επίσημη Εφημερίδα των Ευρωπαϊκών Κοινοτήτων στην αρχή του μηνός Νοεμβρίου που ακολουθεί την εκάστοτε αναθεώρησή τους.»

2. Μετά την παρ. 8 του άρθρου 2 του Π.Δ. 370/95 προστίθεται νέα παράγραφος με αριθμό 9, η οποία έχει ως ακολούθως:

«9. Οι αναθέτουσες αρχές μεριμνούν ώστε να μη δημιουργούνται διακρίσεις μεταξύ των διαφόρων προμηθευτών.»

Η υπάρχουσα παράγραφος 9 αριθμείται ως παρ. 10

3. Η παρ. 2 του άρθρου 6 του Π.Δ. 370/95 αντικαθίσταται ως ακολούθως:

«2. Κατά τον ανοικτό διαγωνισμό η προθεσμία για την υποβολή των προσφορών δεν πρέπει να είναι μικρότερη των πενήντα δύο (52) ημερών από την ημερομηνία αποστολής της προκήρυξης στην Υπηρεσία Επισήμων Εκδόσεων των Ευρωπαϊκών Κοινοτήτων.

Η ανωτέρω προθεσμία μπορεί να συντημηθεί σε προθεσμία επαρκούς διάρκειας ώστε να επιτρέπει στους ενδιαφερόμενους να υποβάλουν έγκυρες προσφορές. Ετσι, η προθεσμία αυτή κατά κανόνα δεν μπορεί να είναι κατώτερη των τριάντα έξη (36) ημερών και σε καμία περίπτωση δεν μπορεί να είναι κατώτερη των είκοσι δύο (22) ημερών από την ημερομηνία αποστολής της προκήρυξης, εφόσον οι αναθέτουσες αρχές έχουν αποστείλει στην Επίσημη Εφημερίδα των Ευρωπαϊκών Κοινοτήτων την προβλεπόμενη στο άρθρο 8 παράγραφος 1 ενδεικτική ανακοίνωση, η οποία συντάσσεται σύμφωνα με το υπόδειγμα του Παραρτήματος IV Α (προκαταρκτική ενημέρωση), πενήντα δύο (52) τουλάχιστον ημέρες και κατ' ανώτατο όριο δώδεκα (12) μήνες πριν από την ημερομηνία αποστολής της προκήρυξης που προβλέπεται στο άρθρο 8 παράγραφος 2 και εφόσον η ενδεικτική αυτή ανακοίνωση περιέχει τουλάχιστον τα στοιχεία που αναφέρονται στο υπόδειγμα του Παραρτήματος IV Β (ανοικτή διαδικασία) εφόσον αυτά ήταν διαθέσιμα κατά το χρόνο της δημοσίευσής της.»

4. Η παρ. 5 του άρθρου 7 του Π.Δ. 370/95 αντικαθίσταται ως ακολούθως:

«5. Η προθεσμία για την υποβολή των προσφορών δεν πρέπει να είναι μικρότερη των σαράντα (40) ημερών από την ημερομηνία αποστολής της έγγραφης πρόσκλησης. Η ανωτέρω προθεσμία μπορεί να μειωθεί σε είκοσι έξη (26) ημέρες εφόσον οι αναθέτουσες αρχές έχουν αποστείλει στην Επίσημη Εφημερίδα των Ευρωπαϊκών Κοινοτήτων ενδεικτική ανακοίνωση σύμφωνα με το άρθρο 8 παράγραφος 1 η οποία συντάσσεται σύμφωνα με το υπόδειγμα του Παραρτήματος IV.Α (προκαταρκτική ενημέρωση), πενήντα δύο (52) τουλάχιστον ημέρες και κατ' ανώτατο όριο

δώδεκα (12) μήνες πριν από την ημερομηνία αποστολής στην Επίσημη Εφημερίδα των Ευρωπαϊκών Κοινοτήτων της προκήρυξης που προβλέπεται στο άρθρο 8 παράγραφος 2 και εφόσον η ενδεικτική αυτή ανακοίνωση περιέχει τουλάχιστον τα στοιχεία που αναφέρονται στο υπόδειγμα του Παραρτήματος IV.Γ (κλειστή διαδικασία), ή, ανάλογα με την περίπτωση, στο υπόδειγμα του Παραρτήματος IV.Δ (διαδικασία με διαπραγμάτευση) και εφόσον τα στοιχεία αυτά είναι διαθέσιμα κατά τον χρόνο δημοσίευσης της ανακοίνωσης.

Στην περίπτωση εφαρμογής της επείγουσας διαδικασίας της παραγράφου 3 του παρόντος άρθρου τότε η προθεσμία υποβολής των προσφορών δεν μπορεί να είναι μικρότερη των δέκα (10) ημερών από την ημερομηνία της έγγραφης πρόσκλησης.»

5. Οι παρ. 11 και 12 του άρθρου 8 του Π.Δ. 370/95 αντικαθίστανται ως ακολούθως:

«11. Οι αναθέτουσες αρχές γνωστοποιούν σε κάθε αποκλεισθέντα υποψήφιο ή προσφέροντα που υποβάλλει σχετική αίτηση, εντός προθεσμίας δέκα πέντε (15) ημερών από την παραλαβή της, τους λόγους απόρριψης της υποψηφιότητάς του ή της προσφοράς του και σε κάθε προσφέροντα που έχει υποβάλει παραδεκτή προσφορά τα χαρακτηριστικά στοιχεία και πλεονεκτήματα της επιλεγείσας προσφοράς καθώς και το όνομα του αναδόχου.

Ωστόσο, οι αναθέτουσες αρχές μπορούν να αποφασίσουν να μην κοινοποιήσουν ορισμένες πληροφορίες σχετικά με την ανάθεση της σύμβασης οι οποίες αναφέρονται στο προηγούμενο εδάφιο, εφόσον η γνωστοποίησή τους αντίκειται σε ισχύουσες διατάξεις νόμων, ή προς το δημόσιο συμφέρον, ή θα έθιγε τα έννομα εμπορικά συμφέροντα δημόσιων ή ιδιωτικών επιχειρήσεων, ή θα μπορούσε να επηρεάσει τις συνθήκες θεμιτού ανταγωνισμού μεταξύ των προμηθευτών.»

«12. Οι αναθέτουσες αρχές ενημερώνουν το συντομότερο δυνατόν, και γραπτώς εφόσον τους ζητηθεί, τους υποψηφίους και τους προσφέροντες για τις ληφθείσες σχετικές με την ανάθεση της σύμβασης αποφάσεις, καθώς και τους λόγους για τους οποίους αποφάσισαν τη μη υπογραφή σύμβασης σε προκηρυχθέντα διαγωνισμό, ή να κινήσουν εκ νέου τη διαδικασία. Οι αποφάσεις αυτές κοινοποιούνται στην Υπηρεσία Επισήμων Εκδόσεων των Ευρωπαϊκών Κοινοτήτων.»

6. α) Στο άρθρο 12 του Π.Δ. 370/95 τροποποιείται ο τίτλος και προστίθεται νέα παράγραφος 1 ως ακολούθως:

«Άρθρο 12

Υποβολή προσφορών - Κοινοί κανόνες συμμετοχής.

1. Οι προσφορές υποβάλλονται γραπτώς, απευθείας ή ταχυδρομικά. Επιτρέπεται η υποβολή προσφορών με κάθε άλλο μέσο που καθορίζεται με απόφαση του Υπουργού Ανάπτυξης και εξασφαλίζει:

α) ότι κάθε προσφορά περιλαμβάνει όλες τις αναγκαίες πληροφορίες για την αξιολόγησή της.

β) ότι διαφυλάσσεται το απόρρητο των προσφορών εν αναμονή της αξιολόγησής τους.

γ) εφόσον είναι απαραίτητο για λόγους νομικής απόδειξης, ότι οι προσφορές επιβεβαιώνονται το συντομότερο δυνατόν γραπτώς ή με την αποστολή επικυρωμένου αντιγράφου.

δ) ότι η αποσφράγιση των προσφορών πραγματοποιείται μετά την εκπνοή της προβλεπόμενης για την υποβολή τους προθεσμίας.»

Οι λοιπές παράγραφοι αναριθμούνται ως παρ. 2, 3, 4 και 5 αντιστοίχως.

7. Το άρθρο 17 του Π.Δ. 370/95 αντικαθίσταται ως ακολούθως:

Άρθρο 17

Στατιστικά στοιχεία.

1. Οι αναθέτουσες αρχές υποβάλουν στο Υπουργείο Ανάπτυξης - Γενική Γραμματεία Εμπορίου στατιστικά στοιχεία για τις συναφθείσες από αυτές συμβάσεις το αργότερο μέχρι 30 Ιουνίου κάθε έτους για το προηγούμενο έτος.

Το Υπουργείο Ανάπτυξης κοινοποιεί στην Επιτροπή των Ευρωπαϊκών Κοινοτήτων συγκεντρωτικό πίνακα των παραπάνω στατιστικών στοιχείων μέχρι 31 Οκτωβρίου κάθε έτους για το προηγούμενο έτος.

2. Στον πίνακα αυτόν προσδιορίζονται τουλάχιστον:

α) Όσον αφορά τις αναθέτουσες αρχές που αναφέρονται στο Παράρτημα Ι του παρόντος:

αα. Η συνολική αξία των συμβάσεων που καταρτίστηκαν από κάθε αναθέτουσα αρχή κάτω του κατωτάτου ορίου εφαρμογής του παρόντος.

ββ. Ο αριθμός και η αξία των συμβάσεων που καταρτίστηκαν από κάθε αναθέτουσα αρχή άνω του κατωτάτου ορίου εφαρμογής, ταξινομημένες, εάν είναι δυνατόν, κατά διαδικασία, κατηγορίες προϊόντων σύμφωνα με την ονοματολογία CPA (Classification of Products According to Activities, άρθρο 8 παραγ. 1), και εθνικότητα του προμηθευτή στον οποίο ανατέθηκε η σύμβαση, στην περίπτωση δε των διαδικασιών με διαπραγμάτευση, κατά κατηγορία όπως αυτές ταξινομούνται στο άρθρο 10 παράγραφος 5, αναφέροντας τον αριθμό και την αξία των συμβάσεων που ανατέθηκαν σε κάθε Κράτος - Μέλος και στις τρίτες χώρες.

β) Όσον αφορά τις λοιπές αναθέτουσες αρχές που υπάγονται στο παρόν, καταχωρούνται ο αριθμός και η αξία των συμβάσεων που καταρτίστηκαν άνω του κατωτάτου ορίου εφαρμογής, ταξινομημένες, εάν είναι δυνατόν, σύμφωνα με τα αναφερόμενα στο προηγούμενο εδάφιο, κατά κατηγορία αναθετουσών αρχών.

γ) Όσον αφορά τις συμβάσεις που ανατέθηκαν δυνάμει παρεκκλίσεων από τη Συμφωνία Π.Ο.Ε. για τις Δημόσιες Συμβάσεις, καταχωρείται για μεν τις αναθέτουσες αρχές του παραρτήματος Ι ο αριθμός και η συνολική αξία των συμβάσεων αυτών, για κάθε μία αναθέτουσα αρχή, για δε τις υπόλοιπες αναθέτουσες αρχές που υπάγονται στο παρόν κατά κατηγορία αναθετουσών αρχών η συνολική αξία των συμβάσεων.

δ) Οποιοδήποτε άλλο στατιστικό στοιχείο που προσδιορίζεται από την Επιτροπή των Ευρωπαϊκών Κοινοτήτων σύμφωνα με την διαδικασία που προβλέπεται στο άρθρο 32 παράγραφος 2 της Οδηγίας 93/36/ΕΟΚ και απαιτείται δυνάμει της Συμφωνίας Π.Ο.Ε. για τις Δημόσιες Συμβάσεις.»

8. Τα αναφερόμενα στην παρ. 3 του άρθρου 19 του Π.Δ. 370/95 Παραρτήματα Ι και ΙV αντικαθίστανται ως ακολούθως:

«ΠΑΡΑΡΤΗΜΑ Ι

Α. ΚΑΤΑΛΟΓΟΣ ΤΩΝ ΕΛΛΗΝΙΚΩΝ ΑΝΑΘΕΤΟΥΣΩΝ ΑΡΧΩΝ ΠΟΥ ΥΠΟΚΕΙΝΤΑΙ ΣΤΗ ΣΥΜΦΩΝΙΑ Π.Ο.Ε. ΓΙΑ ΤΙΣ ΔΗΜΟΣΙΕΣ ΣΥΜΒΑΣΕΙΣ

1. Υπουργείο Εσωτερικών - Δημόσιας Διοίκησης

και Αποκέντρωσης

2. Υπουργείο Εξωτερικών
3. Υπουργείο Εθνικής Οικονομίας
4. Υπουργείο Οικονομικών
5. Υπουργείο Ανάπτυξης
6. Υπουργείο Δικαιοσύνης
7. Υπουργείο Παιδείας και Θρησκευμάτων
8. Υπουργείο Πολιτισμού
9. Υπουργείο Υγείας και Πρόνοιας
10. Υπουργείο Περιβαλλοντος - Χωροταξίας & Δημοσίων Έργων
11. Υπουργείο Εργασίας
12. Υπουργείο Μεταφορών και Επικοινωνιών
13. Υπουργείο Γεωργίας
14. Υπουργείο Εμπορικής Ναυτιλίας
15. Υπουργείο Μακεδονίας - Θράκης
16. Υπουργείο Αιγαίου
17. Γενικό Επιτελείο Στρατού
18. Γενικό Επιτελείο Ναυτικού
19. Γενικό Επιτελείο Αεροπορίας
20. Γενική Γραμματεία Τύπου και Πληροφοριών
21. Γενική Γραμματεία Νέας Γενιάς
22. Γενική Γραμματεία Λαϊκής Επιμόρφωσης
23. Γενική Γραμματεία Ισότητας
24. Γενική Γραμματεία Κοινωνικών Ασφαλίσεων
25. Γενική Γραμματεία Απόδημου Ελληνισμού
26. Γενική Γραμματεία Βιομηχανίας
27. Γενική Γραμματεία Έρευνας και Τεχνολογίας
28. Γενική Γραμματεία Αθλητισμού
29. Γενική Γραμματεία Δημοσίων Έργων
30. Εθνική Στατιστική Υπηρεσία
31. Εθνικός Οργανισμός Πρόνοιας
32. Οργανισμός Εργατικής Εστίας
33. Εθνικό Τυπογραφείο
34. Γενικό Χημείο του Κράτους
35. Ελληνική Επιτροπή Ατομικής Ενέργειας
36. Ταμείο Εθνικής Οδοποιίας
37. Εθνικό Καποδιστριακό Πανεπιστήμιο Αθηνών
38. Αριστοτέλειο Πανεπιστήμιο Θεσσαλονίκης
39. Δημοκρίτειο Πανεπιστήμιο Θράκης
40. Πανεπιστήμιο Αιγαίου
41. Πανεπιστήμιο Ιωαννίνων
42. Πανεπιστήμιο Πατρών
43. Πανεπιστήμιο Μακεδονίας (Οικονομικών και Κοινωνικών Επιστημών)
44. Πολυτεχνείο Κρήτης
45. Σιβιτανίδειος Σχολή
46. Αιγινήτειο Νοσοκομείο
47. Αρεταίειο Νοσοκομείο
48. Εθνικό Κέντρο Δημόσιας Διοίκησης
49. Ελληνικά Ταχυδρομεία
50. Οργανισμός Διαχείρισης Δημόσιου Υλικού
51. Οργανισμός Γεωργικών Ασφαλίσεων
52. Οργανισμός Σχολικών Κτιρίων» ΠΑΡΑΡΤΗΜΑ ΙV

Β. ΚΑΤΑΛΟΓΟΣ ΤΩΝ ΑΝΑΘΕΤΟΥΣΩΝ ΑΡΧΩΝ ΤΩΝ ΛΟΙΠΩΝ ΚΡΑΤΩΝ ΜΕΛΩΝ ΠΟΥ ΥΠΟΚΕΙΝΤΑΙ
ΣΤΗ ΣΥΜΦΩΝΙΑ Π.Ο.Ε. ΓΙΑ ΤΙΣ ΔΗΜΟΣΙΕΣ ΣΥΜΒΑΣΕΙΣ.

BELGIQUE

A. - L'Etat Fédéral:

- Services du Premier Ministre
- Ministère des Affaires économiques
- Ministère des Affaires étrangères, du Commerce extérieur et de la Coopération au Développement
- Ministère de l'Agriculture
- Ministère des Classes moyennes
- Ministère des Communications et de l'Infrastructure
- Ministère de la Défense nationale (*)
- Ministère de l'Emploi et du Travail
- Ministère des Finances
- Ministère de l'Intérieur et de la Fonction publique
- Ministère de la Justice
- Ministère de la Santé publique et de l'Environnement
- la Poste (**)
- la Régie des Bâtiments
- le Fonds des Routes

- B. -
- L'Office national de Sécurité Sociale
 - L'Institut national d'Assurances sociales pour Travailleurs indépendants
 - L'Institut national d'Assurance Maladie-Invalidité
 - L'Office national des Pensions
 - La Caisse auxiliaire d'Assurance Maladie-Invalidité
 - Le Fonds des Maladies professionnelles
 - L'Office national de l'Emploi.

DANEMARK

- | | | | |
|-----|-------------------------|---|--|
| 1. | Folketinget | - | Rigsrevisionen |
| 2. | Statsministeriet | - | 2 departementer |
| 3. | Udenrigsministeriet | - | 5 styrelser og institutioner |
| 4. | Arbejdsministeriet | - | 7 styrelser og institutioner |
| 5. | Boligministeriet | - | 7 styrelser og institutioner |
| 6. | Erhvervsministeriet | - | 3 styrelser og institutioner |
| 7. | Finansministeriet | - | 1 styrelse |
| 8. | Forskningsministeriet | - | adskillige institutioner |
| 9. | Forsvarsministeriet (*) | - | 2 styrelser |
| 10. | Indenrigsministeriet | - | 2 direktorater og adskillige politimyndigheder og domstole |
| 11. | Justitsministeriet | - | |

12.	Kirkeministeriet	-	10 stiftsøvrigheder
13.	Kulturministeriet	-	3 institutioner samt adskillige statsejede museer og højere uddannelsesinstitutioner
14.	Landbrugs- og fiskeriministeriet	-	23 direktorater og institutioner
15.	Miljø- og energiministeriet	-	6 styrelser og Forsøgsanlægget Risø
16.	Skatteministeriet	-	1 styrelse
17.	Socialministeriet	-	4 styrelser og institutioner
18.	Sundhedsministeriet	-	Adskillige institutioner inklusive Statens Seruminstitut
19.	Trafikministeriet	-	12 styrelser og institutioner
20.	Undervisningsministeriet	-	6 direktorater samt 12 universiteter og andre højere læreanstalter
21.	Økonomiministeriet	-	Danmarks statistik

REPUBLIQUE FEDERALE D'ALLEMAGNE

Liste des entités acheteuses centrales

1. Auswärtiges Amt
2. Bundesministerium für Arbeit und Sozialordnung
3. Bundesministerium für Bildung und Wissenschaft
4. Bundesministerium für Ernährung, Landwirtschaft und Forsten
5. Bundesministerium der Finanzen
6. Bundesministerium für Forschung und Technologie
7. Bundesministerium des Innern (nur zivile Güter)
8. Bundesministerium für Gesundheit
9. Bundesministerium für Frauen und Jugend
10. Bundesministerium für Familie und Senioren
11. Bundesministerium der Justiz
12. Bundesministerium für Raumordnung, Bauwesen und Städtebau
13. Bundesministerium für Post und Telekommunikation (*)
14. Bundesministerium für Wirtschaft
15. Bundesministerium für wirtschaftliche Zusammenarbeit
16. Bundesministerium der Verteidigung (1)
17. Bundesministerium für Umwelt, Naturschutz und Reaktorsicherheit
18. Bundesministerium für Verkehr

Note

Selon les dispositions nationales existantes, les entités reprises dans cette liste doivent, en conformité avec des procédures spéciales, attribuer des marchés à certains groupes afin d'éliminer les difficultés causées par la dernière guerre.

ESPAÑE

Liste des entités

1. Ministerio de Asuntos Exteriores
2. Ministerio de Justicia
3. Ministerio de Defensa (*)
4. Ministerio de Economía y Hacienda
5. Ministerio del Interior
6. Ministerio de Obras Públicas, Transportes y Medio Ambiente

7. Ministerio de Educación y Ciencia
8. Ministerio de Trabajo y Seguridad Social
9. Ministerio de Industria y Energía
10. Ministerio de Agricultura, Pesca y Alimentación
11. Ministerio de la Presidencia
12. Ministerio para las Administraciones Públicas
13. Ministerio de Cultura
14. Ministerio de Comercio y Turismo
15. Ministerio de Sanidad y Consumo
16. Ministerio de Asuntos Sociales

FRANCE

1. *Principales entités acheteuses*

A. Budget général

- Services du Premier Ministre
- Ministère des Affaires Sociales, de la Santé et de la Ville
- Ministère de l'Intérieur et de l'Aménagement du Territoire
- Ministère de la Justice
- Ministère de la Défense
- Ministère des Affaires Etrangères
- Ministère de l'Education Nationale
- Ministère de l'Economie
- Ministère de l'Industrie, des Postes et Télécommunications et du Commerce Extérieur
- Ministère de l'Equipement, des Transports et du Tourisme
- Ministère des Entreprises et du Développement Economique, chargé des Petites et Moyennes Entreprises et du Commerce et de l'Artisanat
- Ministère du Travail, de l'Emploi et de la Formation Professionnelle
- Ministère de la Culture et de la Francophonie
- Ministère du Budget
- Ministère de l'Agriculture et de la Pêche
- Ministère de l'Enseignement Supérieur et de la Recherche
- Ministère de l'Environnement
- Ministère de la Fonction Publique
- Ministère du Logement
- Ministère de la Coopération
- Ministère des Départements et Territoires d'Outre-Mer
- Ministère de la Jeunesse et des Sports
- Ministère de la Communication
- Ministère des anciens Combattants et Victimes de Guerre.

B. *Budget annexe*

On peut notamment signaler :

- Imprimerie Nationale.

C. *Comptes spéciaux du Trésor*

On peut notamment signaler :

- Fonds forestier national ;
- Soutien financier de l'industrie cinématographique et de l'industrie des programmes audiovisuels ;

- Fonds national d'aménagement foncier et d'urbanisme ;
- Caisse autonome de la reconstruction.

2. *Etablissements publics nationaux à caractère administratif*

- Académie de France à Rome
- Académie de marine
- Académie des sciences d'Outre-Mer
- Agence centrale des organismes de sécurité sociale (A.C.O.S.S.)
- Agences financières de bassins
- Agence nationale pour l'amélioration des conditions de travail (A.N.A.C.T.)
- Agence nationale pour l'amélioration de l'habitat (A.N.A.H.)
- Agence nationale pour l'emploi (A.N.P.E.)
- Agence nationale pour l'indemnisation des français d'Outre-Mer (A.N.I.F.O.M.)
- Assemblée permanente des chambres d'agriculture (A.P.C.A.)
- Bibliothèque nationale
- Bibliothèque nationale et universitaire de Strasbourg
- Bureau d'études des postes et télécommunications d'Outre-Mer (B.E.P.T.O.M.)
- Caisse des dépôts et consignations
- Caisse nationale des allocations familiales (C.N.A.F.)
- Caisse nationale d'assurance maladie des travailleurs salariés (C.N.A.M.)
- Caisse nationale d'assurance-vieillesse des travailleurs salariés (C.N.A.V.T.S.)
- Caisse nationale des autoroutes (C.N.A.)
- Caisse nationale militaire de sécurité sociale (C.N.M.S.S.)
- Caisse nationale des monuments historiques et des sites
- Caisse nationale des télécommunications(*)
- Caisse de garantie du logement social
- Casa de Velasquez
- Centre d'enseignement zootechnique de Rambouillet
- Centre d'études du milieu et de pédagogie appliquée du Ministère de l'Agriculture
- Centre d'études supérieures de sécurité sociale
- Centres de formation professionnelle agricole
- Centre national d'art et de culture Georges Pompidou
- Centre national de la cinématographie française
- Centre national d'études et de formation pour l'enfance inadaptée
- Centre national d'études et d'expérimentation du machinisme agricole, du génie rural, des eaux et des forêts
- Centre national et de formation pour l'adaptation scolaire et l'éducation spécialisée (C.N.E.F.A.S.E.S.)
- Centre national de formation et de perfectionnement des professeurs d'enseignement ménager agricole
- Centre national des lettres
- Centre national de documentation pédagogique
- Centre national des oeuvres universitaires et scolaires (C.N.O.U.S.)
- Centre national d'ophtalmologie des Quinze-Vingts
- Centre national de préparation au professorat de travaux manuels éducatifs et d'enseignement ménager
- Centre national de promotion rurale de Marmilhat
- Centre national de la recherche scientifique (C.N.R.S.)
- Centre régional d'éducation populaire d'Ile de France
- Centres d'éducation populaire et de sport (C.R.E.P.S.)
- Centres régionaux des oeuvres universitaires (C.R.O.U.S.)
- Centres régionaux de la propriété forestière
- Centre de sécurité sociale des travailleurs migrants
- Chancelleries des universités
- Collège de France
- Commission des opérations de bourse
- Conseil supérieur de la pêche

- Conservatoire de l'espace littoral et des rivages lacustres
- Conservatoire national des arts et métiers
- Conservatoire national supérieur de musique
- Conservatoire national supérieur d'art dramatique
- Domaine de Pompadour
- Ecole centrale - Lyon
- Ecole centrale des arts et manufactures
- Ecole française d'archéologie d'Athènes
- Ecole française d'Extrême-Orient
- Ecole française de Rome
- Ecole des hautes études en sciences sociales
- Ecole nationale d'administration
- Ecole nationale de l'aviation civile (E.N.A.C.)
- Ecole nationale des Chartes
- Ecole nationale d'équitation
- Ecole nationale du génie rural des eaux et des forêts (E.N.G.R.E.F.)
- Ecoles nationales d'ingénieurs
- Ecole nationale d'ingénieurs des industries des techniques agricoles et alimentaires
- Ecoles nationales d'ingénieurs des travaux agricoles
- Ecole nationale des ingénieurs des travaux ruraux et des techniques sanitaires
- Ecole nationale des ingénieurs des travaux des eaux et forêts (E.N.I.T.E.F.)
- Ecole nationale de la magistrature
- Ecoles nationales de la marine marchande
- Ecole nationale de la santé publique (E.N.S.P.)
- Ecole nationale de ski et d'alpinisme
- Ecole nationale supérieure agronomique - Montpellier
- Ecole nationale supérieure agronomique - Rennes
- Ecole nationale supérieure des arts décoratifs
- Ecole nationale supérieure des arts et industries - Strasbourg
- Ecole nationale supérieure des arts et industries textiles - Roubaix
- Ecoles nationales supérieures d'arts et métiers
- Ecole nationale supérieure des beaux-arts
- Ecole nationale supérieure des bibliothécaires
- Ecole nationale supérieure de céramique industrielle
- Ecole nationale supérieure de l'électronique et de ses applications (E.N.S.E.A.)
- Ecole nationale supérieure d'horticulture
- Ecole nationale supérieure des industries agricoles alimentaires
- Ecole nationale supérieure du paysage (rattachée à l'école nationale supérieure d'horticulture)
- Ecole nationale supérieure des sciences agronomiques appliquées (E.N.S.S.A.)
- Ecoles nationales vétérinaires
- Ecole nationale de voile
- Ecoles normales d'instituteurs et d'institutrices
- Ecoles normales nationales d'apprentissage
- Ecoles normales supérieures
- Ecole polytechnique
- Ecole technique professionnelle agricole et forestière de Meymac (Corrèze)
- Ecole de sylviculture - Croigny (Aube)
- Ecole de viticulture et d'oenologie de la Tour Blanche (Gironde)
- Ecole de viticulture - Avize (Marne)
- Etablissement national de convalescents de Saint-Maurice
- Etablissement national des invalides de la marine (E.N.I.M.)
- Etablissement national de bienfaisance Koenigs-Wazter
- Fondation Carnegie
- Fondation Singer-Polignac
- Fonds d'action sociale pour les travailleurs immigrés et leurs familles
- Hôpital-hospice national Dufresne-Sommeiller
- Institut de l'élevage et de médecine vétérinaire des pays tropicaux (I.E.M.V.P.T.)
- Institut français d'archéologie orientale du Caire

- Institut géographique national
- Institut industriel du Nord
- Institut international d'administration publique (I.I.A.P.)
- Institut national agronomique de Paris-Grignon
- Institut national des appellations d'origine des vins et eux-de-vie (I.N.A.O.V.E.V.)
- Institut national d'astronomie et de géophysique (I.N.A.G.)
- Institut national de la consommation (I.N.C.)
- Institut national d'éducation populaire (I.N.E.P.)
- Institut national d'études démographiques (I.N.E.D.)
- Institut national des jeunes aveugles - Paris
- Institut national des jeunes sourds - Bordeaux
- Institut national des jeunes sourds - Chambéry
- Institut national des jeunes sourds - Metz
- Institut national des jeunes sourds - Paris
- Institut national de physique nucléaire et de physique des particules (I.N2.P3)
- Institut national de promotion supérieure agricole
- Institut national de la propriété industrielle
- Institut national de la recherche agronomique (I.N.R.A.)
- Institut national de recherche pédagogique (I.N.R.P.)
- Institut national de la santé et de la recherche médicale (I.N.S.E.R.M.)
- Institut national des sports
- Instituts nationaux polytechniques
- Instituts nationaux des sciences appliquées
- Institut national supérieur de chimie industrielle de Rouen
- Institut national de recherche en informatique et en automatique (I.N.R.I.A.)
- Institut national de recherche sur les transports et leur sécurité (I.N.R.E.T.S.)
- Instituts régionaux d'administration
- Institut supérieur des matériaux et de la construction mécanique de Saint-Ouen
- Musée de l'armée
- Musée Gustave Moreau
- Musée de la marine
- Musée national J.J. Henner
- Musée national de la Légion d'Honneur
- Musée de la poste
- Muséum national d'histoire naturelle
- Musée Auguste Rodin
- Observatoire de Paris
- Office de coopération et d'accueil universitaire
- Office français de protection des réfugiés et apatrides
- Office national des anciens combattants
- Office national de la chasse
- Office national d'information sur les enseignements et les professions (O.N.I.S.E.P.)
- Office national d'immigration (O.N.I.)
- Institut français de recherche scientifique pour le développement en coopération (O.R.S.T.O.M.)
- Office universitaire et culturel français pour l'Algérie
- Palais de la découverte
- Parcs nationaux
- Réunion des musées nationaux
- Syndicat des transports parisiens
- Thermes nationaux - Aix-les-Bains
- Universités.

3. *Autre organisme public national*

- Union des groupements d'achats publics (U.G.A.P.).

IRLANDE

1. *Principales entités acheteuses*

Office of Public Works

2. *Autres entités*

- President's Establishment;
- Houses of the Oireachtas (Parliament);
- Department of the Taoiseach (Prime Minister);
- Office of the Tanaiste (Deputy Prime Minister)
- Central Statistics Office;
- Department of Arts, Culture and the Gaeltacht
- National Gallery of Ireland;
- Department of Finance;
- State Laboratory;
- Office of the Comptroller and Auditor General;
- Office of the Attorney General;
- Office of the Director of Public Prosecutions;
- Valuation Office;
- Civil Service Commission;
- Office of the Ombudsman;
- Office of the Revenue Commissioners;
- Department of Justice;
- Commissioners of Charitable Donations and Bequests for Ireland;
- Department of the Environment;
- Department of Education;
- Department of the Marine;
- Department of Agriculture, Food and Forestry;
- Department of Enterprise and Employment
- Department of Trade and Tourism;
- Department of Defence (*);
- Department of Foreign Affairs;
- Department of Social Welfare;
- Department of Health;
- Department of Transport, Energy and Communications.

ITALIE

Entités acheteuses

1. Ministry of the Treasury (**)
2. Ministry of Finance (***)
3. Ministry of Justice
4. Ministry of Foreign Affairs
5. Ministry of Education
6. Ministry of the Interior
7. Ministry of Public Works
8. Ministry for Co-ordination (International Relations and EC Agricultural Policies)
9. Ministry of Industry, Trade and Craft Trades

10. Ministry of Employment and Social Security
11. Ministry of Health
12. Ministry of Cultural Affairs and the Environment
13. Ministry of Defence (*)
14. Budget and Economic Planning Ministry
15. Ministry of Foreign Trade
16. Ministry of Posts and Telecommunications (**)
17. Ministry of the Environment
18. Ministry of University and Scientific and Technological Research

LUXEMBOURG

1. Ministère d'Etat : Service central des imprimés et des fournitures de l'Etat
2. Ministère de l'agriculture : Administration des Services techniques de l'Agriculture
3. Ministère de l'éducation nationale : Lycées d'enseignement secondaire et d'enseignement secondaire technique
4. Ministère de la famille et de la solidarité sociale : Maisons de retraite
5. Ministère de la force publique : Armée (***) - Gendarmerie - Police
6. Ministère de la justice : Etablissements pénitentiaires
7. Ministère de la santé publique : Hôpital neuropsychiatrique
8. Ministère des travaux publics : Bâtiments publics - Ponts et Chaussées
9. Ministère des communications : Centre informatique de l'Etat
10. Ministère de l'environnement : Commissariat général à la Protection des Eaux.

PAYS-BAS

*Liste des entités**Ministères et organismes du gouvernement central*

1. Ministry of General Affairs - Ministerie van Algemene Zaken
 - Advisory Council on Government Policy - Bureau van de Wetenschappelijke Raad voor het Regeringsbeleid
 - National Information Office - Rijksvoorlichtingsdienst
2. Ministry of the Interior - Ministerie van Binnenlandse Zaken
 - Government Personnel Information System Service - Dienst Informatievoorziening Overheidspersoneel
 - Redundancy Payment and Benefits Agency - Dienst Uitvoering Ontslaguitkeringsregelingen
 - Public Servants Medical Expenses Agency - Dienst Ziektekostenvoorziening Overheidspersoneel
 - RPD Advisory Service - RPD Advies
 - Central Archives and interdepartmental Text Processing - CAS/ITW
3. Ministry of Foreign Affairs + Directorate-General for Development Cooperation of the Ministry of Foreign Affairs - Ministerie van Buitenlandse Zaken + Ministerie voor Ontwikkelingssamenwerking
4. Ministry of Defence - Ministerie van Defensie (*)
 - Directorate of material Royal Netherlands Navy - Directie materieel Koninklijke Marine
 - Directorate of material Royal Netherlands Army - Directie materieel Koninklijke Landmacht
 - Directorate of material Royal Netherlands Airforce - Directie materieel Koninklijke Luchtmacht

5. Ministry of Economic Affairs - Ministerie van Economische Zaken
- Economic Investigation Agency - Economische Controledienst
 - Central Plan Bureau - Centraal Planbureau
 - Netherlands Central Bureau of Statistics - Centraal Bureau voor de Statistiek
 - Senter - Senter
 - Industrial Property Office - Bureau voor de Industriële Eigendom
 - Central Licensing Office for Import and Export - Centrale Dienst voor de In- en Uitvoer
 - State Supervision of Mines - Staatstoezicht op de Mijnen
 - Geological Survey of the Netherlands - Rijks Geologische Dienst
6. Ministry of Finance - Ministerie van Financiën
- State Property Department - Dienst der Domeinen
 - Directorates of the State Tax Department - Directies der Rijksbelastingen
 - State Tax Department/Fiscal Intelligence and Information Department - Belastingdienst/FIOD
 - State Tax Department/Computer Centre - Belastingdienst/Automatiseringscentrum
 - State Tax Department/Training - Belastingdienst/Opleidingen
7. Ministry of Justice - Ministerie van Justitie
- Education and Training Organization, Directorate General for the Protection of Young People and the care of Offenders - Opleidings- en vormingsorganisatie Directoraat-Generaal Jeugdbescherming en Delinquentenzorg
 - Child Care and Protection Board - Raden voor de Kinderbescherming in de provincies
 - State Institutions for Child care and Protection - Rijksinrichtingen voor de Kinderbescherming in de provincies
 - Prisons - Penitentiare inrichtingen in de provincie
 - State Institutions for Persons Placed under Hospital Order - Rijksinrichtingen voor T.B.S.- verpleging in de provincies
 - Internal Facilities Service of the Directorate for Young Offenders and Young Peoples Institute - Dienst Facilitaire Zaken van de Directie Delinquentenzorg en Jeugdinstellingen
 - Legal Aid Department - Dienst Gerechtelijke Ondersteuning in de arrondissementen
 - Central Collection Office for the Courts - Centraal Ontvangstkantoor der Gerechten
 - Central Debt Collection Agency of the Ministry of Justice - Centraal Justitie Incassobureau
 - National Criminal Investigation Department - Rijksrecherche
 - Forensic Laboratory - Gerechtelijk Laboratorium
 - National Police Services Force - Korps Landelijke Politiediensten
 - District offices of the Immigration and Naturalisation Service - Districtskantoren Immigratie- en Naturalisatiedienst
8. Ministry of Agriculture, Nature Management and Fisheries - Ministerie van Landbouw, Natuurbeheer en Visserij
- National Forest Service - Staatsbosbeheer
 - Agricultural Research Service - Dienst Landbouwkundig Onderzoek
 - Agricultural Extension Service - Dienst Landbouwvoorlichting
 - Land Development Service - Landinrichtingsdienst
 - National Inspection Service for Animals and Animal Protection - Rijksdienst voor de Keuring van Vee en Vlees
 - Plant Protection Service - Plantenziektenkundige Dienst
 - General Inspection Service - Algemene Inspectiedienst
 - National Fisheries Research Institute - Rijksinstituut voor Visserijonderzoek
 - Government Institute for Quality Control of Agricultural Products - Rijkskwaliteit Instituut voor Land- en Tuinbouwprodukten
 - National Institute for Nature Management - Instituut voor Bos- en Natuuronderzoek
 - Game Fund - Jachtfonds
9. Ministry of Education and Science - Ministerie van Onderwijs en Wetenschappen
- Royal Library - Koninklijke Bibliotheek

- Institute for Netherlands History - Instituut voor Nederlandse Geschiedenis
 - Netherlands State Institute for War Documentation - Rijksinstituut voor Oorlogsdocumentatie
 - Institute for Educational Research - Instituut voor Onderzoek van het Onderwijs
 - National Institute for Curriculum Development - Instituut voor de Leerplan Ontwikkeling
10. Ministry of Social Affairs and Employment - Ministerie van Sociale Zaken en Werkgelegenheid
- Wages Inspection Service - Loontechnische dienst
 - Inspectorate for Social Affairs and Employment - Inspectie en Informatie Sociale Zaken en Werkgelegenheid
 - National Social Assistance Consultancies Services - Rijksconsulentschappen Sociale Zekerheid
 - Steam Equipment Supervision Service - Dienst voor het Stoomwezen
 - Conscientious Objectors Employment Department - Tewerkstelling erkend gewetensbezwaarden militaire dienst
 - Directorate for Equal Opportunities - Directie Emancipatie
11. Ministry of Transport, Public Works and Water Management - Ministerie van Verkeer en Waterstaat
- Directorate-General for Transport - Directoraat-Generaal Vervoer
 - Directorate-General for Public Works and Water Management - Directoraat-Generaal Rijkswaterstaat
 - Directorate-General for Civil Aviation - Directoraat-Generaal Rijksluchtvaartdienst
 - Telecommunications and Post Department - Hoofddirectie Telecommunicatie en Post
 - Regional Offices of the Directorates-General and General Management, Inland Waterway Navigation Service - De regionale organisatie van de directoraten generaal en de hoofddirectie Vaarwegmarkeringsdienst
12. Ministry of Housing, Physical Planning and Environment - Ministerie van Volkshuisvesting, Ruimtelijke Ordening en Milieubeheer
- Directorate-General for Environment Management - Directoraat-Generaal Milieubeheer
 - Directorate-General for Public Housing - Directoraat-Generaal van de Volkshuisvesting
 - Government Buildings Agency - Rijksgebouwendienst
 - National Physical Planning Agency - Rijksplanologische Dienst
13. Ministry of Welfare, Health and Cultural Affairs - Ministerie van Welzijn, Volksgezondheid en Cultuur
- Social and Cultural Planning Office - Sociaal en Cultureel Planbureau
 - Inspectorate for Child and Youth Care and Protection Services - Inspectie Jeugdhulpverlening en Jeugdbescherming
 - Medical Inspectorate of Health Care - Inspecties van het Staatstoezicht op de Volksgezondheid
 - Cultural Castle Council - Rijksdienst Kastelenbeheer
 - National Archives Department - Rijksarchiefdienst
 - Department for the Conservation of Historic Buildings and Sites - Rijksdienst voor de Monumentenzorg
 - National Institute of Public Health and Environmental Protection - Rijksinstituut voor Milieuhygiëne
 - National Archeological Field Survey Commission - Rijksdienst voor het Oudheidkundig Bodemonderzoek
 - Netherlands Office for Fine Arts - Rijksdienst Beeldende Kunst
14. Cabinet for Netherlands Antillean and Aruban Affairs - Kabinet voor Nederlands-Antilliaanse en Arubaanse zaken
15. Higher Colleges of State - Hogere Colleges van Staat
16. Council of State - Raad van State

17. Netherlands Court of Audit - Algemene Rekenkamer
18. National Ombudsman - Nationale Ombudsman

AUTRICHE

1. Bundeskanzleramt - Amtswirtschaftsstelle
2. Bundesministerium für auswärtige Angelegenheiten
3. Bundesministerium für Gesundheit und Konsumentenschutz
4. Bundesministerium für Finanzen
 - (a) Amtswirtschaftsstelle
 - (b) Abteilung VI/5 (EDV-Beschaffung des Bundesministeriums für Finanzen und des Bundesrechenamtes)
 - (c) Abteilung III/1 (Beschaffung von technischen Geräten, Einrichtungen und Sachgütern für die Zollwache)
5. Bundesministerium für Jugend und Familie - Amtswirtschaftsstelle
6. Bundesministerium für wirtschaftliche Angelegenheiten
7. Bundesministerium für Inneres
 - (a) Abteilung I/5 (Amtswirtschaftsstelle)
 - (b) EDV-Zentrum (Beschaffung von elektronischen Datenverarbeitungssystemen (Hardware))
 - (c) Abteilung II/3 (Beschaffung von technischen Geräten und Einrichtungen für die Bundespolizei)
 - (d) Abteilung I/6 (Beschaffung von Sachgütern (mit Ausnahme der von der Abteilung II/3 zu beschaffenden Sachgüter für die Bundespolizei))
 - (e) Abteilung IV/8 (Beschaffung von Fluggeräten)
8. Bundesministerium für Justiz - Amtswirtschaftsstelle
9. Bundesministerium für Landesverteidigung (*)
10. Bundesministerium für Land- und Forstwirtschaft
11. Bundesministerium für Arbeit und Soziales - Amtswirtschaftsstelle
12. Bundesministerium für Unterricht und kulturelle Angelegenheiten
13. Bundesministerium für öffentliche Wirtschaft und Verkehr
14. Bundesministerium für Wissenschaft, Forschung und Kunst
15. Österreichisches Statistisches Zentralamt
16. Österreichische Staatsdruckerei
17. Bundesamt für Eich- und Vermessungswesen
18. Bundesversuchs- und Forschungsanstalt-Arsenal (BVFA)
19. Bundesstaatliche Prothesenwerkstätten
20. AUSTRO CONTROL GmbH - Österreichische Gesellschaft für Zivilluftfahrt mit beschränkter Haftung
21. Bundesprüfanstalt für Kraftfahrzeuge
22. Generaldirektion für die Post- und Telegraphenverwaltung (nur Postwesen)
23. Bundesministerium für Umwelt - Amtswirtschaftsstelle

PORTUGAL

*Prime Minister's Office***Legal Centre**

Centre for Studies and Training (Local Government)
 Government Computer Network Management Centre
 National Council for Civil Defence Planning
 Permanent Council for Industrial Conciliation
 Department for Vocational and Advanced Training
 Ministerial Department with special responsibility for Macao

Ministerial Department responsible for Community Service by Conscientious Objectors
Institute for Youth
National Administration Institute
Secretariat-General, Prime Minister's Office
Secretariat for Administrative Modernization
Social Services, Prime Minister's Office

Ministry of Home Affairs

Directorate-General for Roads
Ministerial Department responsible for Studies and Planning
Civilian administrations
Customs Police
Republican National Guard
Police
Secretariat-General
Technical Secretariat for Electoral Matters
Customs and Immigration Department
Intelligence and Security Department
National Fire Service

Ministry of Agriculture

Control Agency for Community Aid to Olive Oil Production
Regional Directorate for Agriculture (Beira Interior)
Regional Directorate for Agriculture (Beira Litoral)
Regional Directorate for Agriculture (Entre Douro e Minho)
Regional Directorate for Agriculture (Trás-os-Montes)
Regional Directorate for Agriculture (Alentejo)
Regional Directorate for Agriculture (Algarve)
Regional Directorate for Agriculture (Ribatejo e Oeste)
General Inspectorate and Audit Office (Management Audits)
Viticulture Institute
National Agricultural Research Institute
Institute for the Regulation and Guidance of Agricultural Markets
Institute for Agricultural Structures and Rural Development
Institute for Protection of Agri-food Production
Institute for Forests
Institute for Agricultural Markets and Agri-Foods Industry
Secretariat-General
IFADAP (Financial Institute for the Development of Agriculture and Fishing) (a)
INGA (National Agricultural Intervention and Guarantee Institute) (a)

(a) Authority under joint Ministry of Finance and Ministry of Agriculture control

Ministry of the Environment and Natural Resources

Directorate-General for Environment
Institute for Environmental Promotion
Institute for the Consumer
Institute for Meteorology
Secretariat-General
Institute for Natural Conservancy
Ministerial Department for the Improvement of the Estoril Coast
Regional Directorates for Environment and Natural Resources
Water Institute

Ministry of Trade and Tourism

Commission responsible for the Application of Economic Penalties
 Directorate-General for Competition and Prices
 Directorate-General for Inspection (Economic Affairs)
 Directorate-General for Tourism
 Directorate-General for Trade
 Tourism Fund
 Ministerial Department responsible for Community Affairs
 ICEP (Portuguese Foreign Trade Institute)
 General Inspectorate for Gambling
 National Institute for Training in Tourism
 Regional Tourist Boards
 Secretariat-General
 ENATUR (National Tourism Enterprise) - Public enterprise (a)

(a) Authority under joint Ministry of Trade and Tourism and Ministry of Finance control

Ministry of Defence ()*

National Security Authority
 National Council for Emergency Civil Planning
 Directorate-General for Armaments and Defence Equipments
 Directorate-General for Infrastructure
 Directorate-General for Personnel
 Directorate-General for National Defence Policy
 Secretariat-General

Office of the Chief of Staff of the Armed Forces (1)

Administrative Council of the Office of the Chief of Staff
 of the Armed Forces
 Commission of Maintenance of NATO Infrastructure
 Executive Commission of NATO Infrastructure
 Social Works of the Armed Forces

Office of the Chief of Staff, Air Force (1)

Air Force Logistics and Administrative Commando
 General Workshop for Aeronautical Equipment

Office of the Chief of Staff, Army (1)

Logistics Department
 Directorate for Army Engineering
 Directorate for Army Communications
 Service Directorate for Fortifications and Army Works
 Service Directorate for the Army Physical Education
 Service Directorate Responsible for the Army Computer
 Service Directorate for Intendancy
 Service Directorate for Equipment
 Service Directorate for Health
 Directorate for Transports
 Main Army Hospital
 General Workshop of Uniforms and Equipment
 General Workshop of Engineering Equipment
 Bakery
 Army Laboratory for Chemical and Pharmaceutical Products

Office of the Chief of Staff, Navy ()*
Directorate for Naval Facilities
Directorate-General for Naval Equipment
Directorate for Instruction and Training
Directorate of the Service of Naval Health
The Navy Hospital
Directorate for Supplies
Directorate for Transport
Directorate of the Service of Maintenance
Armed Computer Service
Continent Naval Commando
Açores Naval Commando
Madeira Naval Commando
Commando of Lisbon Naval Station
Army Centre for Physical Education
Administrative Council of Central Navy Administration
Naval War Height Institute
Directorate-General for the Navy
Directorate-General for Lighthouses and School for Lighthouse Keepers
The Hydrographic Institute
Vasco da Gama Aquarium
The Alfeite Arsenal

Ministry of Education

Secretariat-General
Department for Planning and Financial Management
Department for Higher Education
Department for Secondary Education
Department for Basic Education
Department for Educational Resources Management
General Inspectorate of Education
Bureau for the Launching and Coordination of the School Year
Regional Directorate for Education (North)
Regional Directorate for Education (Central)
Regional Directorate for Education (Lisbon)
Regional Directorate for Education (Alentejo)
Regional Directorate for Education (Algarve)
Camões Institute
Institute for Innovation in Education Antonio Aurélio da Costa Ferreira
Institute for Sports
Department of European Affairs
Ministry of Education Press

Ministry of Employment and Social Security

National Insurance and Occupational Health Fund
Institute for Development and Inspection of Labour Conditions
Social Welfare Funds
Casa Pia de Lisboa (a)
National Centre for Pensions
Regional Social Security centres
Commission on Equal Opportunity and Rights for Women
Statistics Department
Studies and Planning Department
Department of International Relations and Social Security Agreements
European Social Fund Department
Department of European Affairs and External Relations

Directorate-General for Social Works
 Directorate-General for the Family
 Directorate-General for Technical Support to Management
 Directorate-General for Employment and Vocational Training
 Directorate-General for Social Security Schemes
 Social Security Financial Stabilization Fund
 General Inspectorate for Social Security
 Social Security Financial Management Institute
 Employment and Vocational Training Institute
 National Institute for Workers' Leisure Time
 Secretariat-General
 National Secretariat for Rehabilitation
 Social Services
 Santa Casa de Misericórdia de Lisboa (a)

(a) Authority under joint control of the Ministry of Employment and Social Security and the Ministry of Health Control

Ministry of Finance

ADSE (Directorate-General for the Protection of Civil Servants)
 Legal Affairs Office
 Directorate-General for Public Administration
 Directorate-General for Public Accounts and General Budget Supervision
 Directorate-General for the State Loans Board
 Directorate-General for the Customs Service
 Directorate-General for Taxation
 Directorate-General for State Assets
 Directorate-General for the Treasury
 Ministerial Department responsible for Economic Studies
 Ministerial Department responsible for European Affairs
 GAFEEP (Ministerial Department responsible for Studies on the Funding of the State and Public Enterprises)
 General Inspectorate for Finance
 Institute for Information Technology
 State Loans Board
 Secretariat-General
 SOFE (Social Services of the Ministry of Finance)

Ministry of Industry and Energy

Regional Delegation for Industry and Energy (Lisbon and Tagus Valley)
 Regional Delegation for Industry and Energy (Alentejo)
 Regional Delegation for Industry and Energy (Algarve)
 Regional Delegation for Industry and Energy (Centre)
 Regional Delegation for Industry and Energy (North)
 Directorate-General for Industry
 Directorate-General for Energy
 Geological and Mining Institute
 Ministerial Department responsible for Studies and Planning
 Ministerial Department responsible for Oil Exploration and Production
 Ministerial Department responsible for Community Affairs
 National Industrial Property Institute
 Portuguese Institute for Quality
 INETI (National Institute for Industrial Engineering and Technology)
 Secretariat-General

PEDIP Manager's Department
 Legal Affairs Office
 Commission for Emergency Industrial Planning
 Commission for Emergency Energy Planning
 IAPMEI (Institute for Support of Small and Medium-sized enterprises and Investments)

Ministry of Justice

Centre for Legal Studies
 Social Action and Observation Centres
 The High Council of the Judiciary (Conselho Superior de Magistratura)
 Central Registry
 Directorate-General for Registers and Other Official Documents
 Directorate-General for Computerized Services
 Directorate-General for Legal Services
 Directorate-General for the Prison Service
 Directorate-General for the Protection and Care of Minors Prison Establishments
 Ministerial Department responsible for European Law
 Ministerial Department responsible for Documentation and Comparative Law
 Ministerial Department responsible for Studies and Planning
 Ministerial Department responsible for Financial Management
 Ministerial Department responsible for Planning and Coordinating Drug Control
 São João Deus Prison Hospital
 Corpus Christi Institute
 Guarda Institute
 Institute for the Rehabilitation of Offenders
 São Domingos Benfica Institute
 National Police and Forensic Science Institute
 Navarro Paiva Institute
 Padre António Oliveira Institute
 São Fiel Institute
 São José Institute
 Vila Fernando Institute
 Criminology Institutes
 Forensic Medicine Institutes
 Criminal Investigation Department
 Secretariat-General
 Social Services

Ministry of Public Works, Transport and Communications

Council for Public and Private Works Markets
 Directorate-General for Civil Aviation
 Directorate-General for National Buildings and Monuments
 Directorate-General for Road and Rail Transport
 Ministerial Department responsible for River Crossings (Tagus)
 Ministerial Department for Investment Coordination
 Ministerial Department responsible for the Lisbon Railway Junction
 Ministerial Department responsible for the Oporto Railway Junction
 Ministerial Department responsible for Navigation on the Douro
 Ministerial Department responsible for the European Communities
 General Inspectorate for Public Works, Transport and Communications
 Independent Executive for Roads
 National Civil Engineering Laboratory
 Social Works Department of the Ministry of Public Works, Transport and Communications
 Secretariat-General
 Institute for Management and Sales of State Housing
 CTT - Post & Telecommunications of Portugal SA (*)

Ministry of Foreign Affairs

Directorate-General for Consular Affairs and for Financial Administration
Directorate-General for the European Communities
Directorate-General for Cooperation
Institute for Portuguese Emigrants and Portuguese Communities Abroad
Institute for Economic Cooperation
Secretariat-General

Ministry of Territorial Planning and Management

Academy of Science
Legal Affairs Office
National Centre for Geographical Data
Regional Coordination Committee (Centre)
Regional Coordination Committee (Lisbon and Tagus Valley)
Regional Coordination Committee (Alentejo)
Regional Coordination Committee (Algarve)
Regional Coordination Committee (North)
Central Planning Department
Ministerial Department for European Issues and External Relations
Directorate-General for Local Government
Directorate-General for Regional Development
Directorate-General for Town and Country Planning
Ministerial Department responsible for Coordination of the Alqueva Project
General Inspectorate for Territorial Administration
National Statistical Institute
António Sergio Cooperative Institute
Institute for Scientific and Tropical Research
Geographical and Land Register Institute
National Scientific and Technological Research Board
Secretariat-General

Ministry of the Sea

Directorate General for Fishing
Directorate General for Ports, Navigation and Maritime Transport
Portuguese Institute for Maritime Exploration
Maritime Administration for North, Centre & South
National Institute for Port Pilotage
Institute for Port Labour
Port Administration of Douro and Leixões
Port Administration of Lisbon
Port Administration of Setúbal and Sesimbra
Port Administration of Sines
Independent Executive for Ports
Infante D Henrique Nautical School
Portugues Fishing School and School of Sailing and Marine Craft
Secretariat General

Ministry of Health

Regional Health Administrations
Health Centres
Mental Health Centres
Histocompatibility Centres
Regional Alcoholism Centres

Department for Studies and Health Planning
 Health Human Resource Department
 Directorate-General for Health
 Directorate-General for Health Installations & Equipment
 National Institute for Chemistry and Medicament
 Supporting Centers for Drug Addicts
 Institute for Computer and Financial Management of Health Services
 Infirmary Technical Schools
 Health Service Technical Colleges
 Central Hospitals
 District Hospitals
 General Inspectorate of Health
 National Institute of Emergency Care
 Dr Ricardo Jorge National Health Institute
 Dr Jacinto De Magalhaes Institute of Genetic Medicine
 Dr Gama Pinto Institute of Ophthalmology
 Portuguese Blood Institute
 General Practitioners Institutes
 Secretariat-General
 Service for Prevention and Treatment of Drug Dependence
 Social Services, Ministry of Health

FINLANDE

Liste des entités adjudicatrices :

OIKEUSKANSLERINVIRASTO KAUPPA- JA TEOLLISUUSMINISTERIÖ Kuluttajavirasto Eñintarvikevirasto Kilpailuvirasto Kilpailuneuvosto Kuluttaja-asiamiehen toimisto Kuluttajavafituslautakunta Patentti- ja rekisterihallitus	OFFICE OF THE CHANCELLOR OF JUSTICE MINISTRY OF TRADE AND INDUSTRY National Consumer Administration National Food Administration Office of Free Competition Council of Free Competition Office of the Consumer Ombudsman Consumer Complaint Board National Board of Patents and Registration
LIIKENNEMINISTERIÖ Telehallintokeskus	MINISTRY OF TRANSPORT AND COMMUNICATIONS Telecommunications Administration Centre
MAA- JA METSÄTALOUSHMINISTERIÖ Maanmittauslaitos	MINISTRY OF AGRICULTURE AND FORESTRY National Land Survey of Finland
OIKEUSMINISTERIÖ Tietosuojavaltuutetun toimisto Tuomioistuinlaitos - Korkein oikeus - Korkein hallinto-oikeus - Hovioikeudet - Kärajäoikeudet - Läänioikeudet - Markkinatuomioistuin - Työtuomioistuin - Vakuutusosasto - Vesioikeudet Vankeinhoitolaitos	MINISTRY OF JUSTICE The Office of the Data Protection Ombudsman Courts of Law Prison Administration

OPETUSMINISTERIÖ Opetushallitus Valtion elokuvatarkastamo	MINISTRY OF EDUCATION National Board of Education National Office of Film Censorship
PUOLUSTUSMINISTERIÖ Puolustusvoimat(*)	MINISTRY OF DEFENCE Defence Forces
SISÄASIAINMINISTERIÖ Väestörekisterikeskus Keskusrikospoliisi Liikkuva poliisi Rajavartiolaitos(1)	MINISTRY OF THE INTERIOR Population Register Centre Central Criminal Police Mobile Police Frontier Guard
SOSIAALI- JA TERVEYSMINISTERIÖ	MINISTRY OF SOCIAL AFFAIRS AND HEALTH
Työttömyysturvalautakunta Tarkastuslautakunta Lääkelaitos Terveystieteiden tutkimuskeskus Tapaturmavirasto Säteilyturvakeskus Valtion turvapaikanhakijoiden vastaanottokeskukset	Unemployment Appeal Board Appeal Tribunal National Agency for Medicines National Board of Medicolegal Affairs State Accident Office Finnish Centre for Radiation and Nuclear Safety Reception Centres for Asylum Seekers
TYÖMINISTERIÖ Valtakunnansovittelijain toimisto Työneuvosto	MINISTRY OF LABOUR National Conciliators' Office Labour Council
ULKOASIAINMINISTERIÖ	MINISTRY FOR FOREIGN AFFAIRS
VALTIOVARAINMINISTERIÖ Valtiontalouden tarkastusvirasto Valtiokonttori Valtion työmarkkinalaitos Verohallinto Tullihallinto Valtion vakuusrahasto	MINISTRY OF FINANCE State Economy Controller's Office State Treasury Office
YMPÄRISTÖMINISTERIÖ Vesi- ja ympäristöhallitus	MINISTRY OF ENVIRONMENT National Board of Waters and Environment

SUEDE

Liste des entités adjudicatrices :

A

Akademien för de fria konsterna	Royal Academy of Fine Arts
Allmänna advokatbyråerna(28)	Public Law-Service Offices(28)
Allmänna reklamationsnämnden	National Board for Consumer Complaints
Arbetskyddsstyrelsen	National Board of Occupational Safety and Health
Arbetsdomstolen	Labour Court
Arbetsgivarverk, statens	National Agency for Government Employers
Arbetslivscentrum	Centre for Working Life
Arbetslivsfonden	Working Lives Fund

Arbetsmarknadsstyrelsen	National Labour Market Board
Arbetsmiljöfonden	Work Environment Fund
Arbetsmiljöinstitutet	National Institute of Occupational Health
Arbetsmiljönämnd, statens	Board of Occupational Safety and Health for Government Employees
Arkitekturmuseet	Museum of Architecture
Arkivet för ljud och bild	National Archive of Recorded Sound and Moving Images
Arrendenämnder (12)	Regional Tenancies Tribunals (12)

B

Bammiljörådet	National Child Environment Council
Beredning för utvärdering av medicinsk metodik, statens	Swedish Council on Technology Assessment in Health Care
Beredningen för internationell tekniskt-ekonomiskt samarbete	Agency for International Technical and Economic Co-operation
Besvärnämnden för rättshjälp	Legal Aid Appeals Commission
Biblioteket, Kungl.	Royal Library
Biografbyrå, statens	National Board of Film Censors
Biografiskt lexikon, svenskt	Dictionary of Swedish Biography
Bokföringsnämnden	Swedish Accounting Standards Board
Bostadsdomstolen	Housing Appeal Court
Bostadskreditnämnd, statens (BKN)	National Housing Credit Guarantee Board
Boverket	National Housing Board
Brottsförebyggande rådet	National Council for Crime Prevention
Brottskadenämnden	Criminal Injuries Compensation Board

C

Centrala försöksdjursnämnden	Central Committee for Laboratory Animals
Centrala studiestödsnämnden	National Board of Student Aid
Centralnämnden för fastighetsdata	Central Board for Real-Estate Data

D

Datainspektionen	Data Inspection Board
Departementen	Ministries (Government Departments)
Domstolsverket	National Courts Administration

E

Elsäkerhetsverket	National Electrical Safety Board
Expertgruppen för forskning om regional utveckling	Expert Group on Regional Studies
Exportkreditnämnden	Export Credits Guarantee Board

F

Fideikommissnämnden	Entailed Estates Council
Finansinspektionen	Financial Supervisory Authority
Fiskeriverket	National Board of Fisheries
Flygtekniska försöksanstalten	Aeronautical Research Institute
Folkhälsolinstitutet	National Institute of Public Health
Forskningsrådsnämnden	Council for Planning and Co-ordination of Research
Fortifikationsförvaltningen(*)	Fortifications Administration
Frivårdens behandlingscentral	Probation Treatment Centre
Förtäkningsmannae Expedition, statens	National Conciliators' Office
Försvarets civilförvaltning(1)	Civil Administration of the Defence Forces
Försvarets datacenter(1)	Defence Data-Processing Centre
Försvarets forskningsanstalt(1)	National Defence Research Establishment
Försvarets förvaltningsskola(1)	Defence Forces' Administration School
Försvarets materielverk(1)	Defence Material Administration
Försvarets radioanstalt (1)	National Defence Radio Institute

Försvarets sjukvårdsstyrelse(1)
Försvarshistoriska muséer, statens(1)
Försvarshögskolan(1)
Försäkringskassorna
Försäkringsdomstolarna
Försäkringsöverdomstolen

Medical Board of the Defence Forces
Swedish Museums of Military History
National Defence College
Social Insurance Offices
Social Insurance Courts
Supreme Social Insurance Court

G

Geologiska undersökning, Sveriges
Geotekniska institut, statens
Glesbygdsmyndigheten
Grafiska institutet och institutet
för högre kommunikations- och
reklamutbildning

Geological Survey of Sweden
Geotechnical Institute
National Rural Area Development Authority
Graphic Institute and the
Graduate School of
Communications

H

Handelsflottans kultur- och
fritidsråd
Handelsflottans pensionsanstalt
Handikappråd, statens
Haverikommission, statens
Hovrätterna (6)
Humanistisk-samhällsvetenskapliga
forskningsrådet
Hyresnämnder (12)
Häktena (30) Remand Prisons (30)
Hälsa- och sjukvårdens ansvarsnämnd
Högsta domstolen

Swedish Government
Seamen's Service
Merchant Pensions Institute
National Council for the Disabled
Board of Accident Investigation
Courts of Appeal (6)
Council for Research in
the Humanities and Social Sciences
Regional Rent Tribunals (12)

Committee on Medical Responsibility
Supreme Court

I

Inskrivningsmyndigheten för
företagsinteckningar
Institut för byggnadsforskning,
statens
Institut för psykosocial
miljömedicin, statens
Institutet för rymdfysik
Invandrarverk, statens

Register Authority for
Floating Charges
Council for Building
Research
National Institute for
Psycho-Social Factors and Health
Swedish Institute of Space Physics
Swedish Immigration Board

J

Jordbruksverk, statens
Justitiekanslern
Jämställdhetsombudsmannen och
jämställdhetsdelegationen

Swedish Board of Agriculture
Office of the Chancellor of Justice
Office of the Equal
Opportunities Ombudsman and the Equal Opportunities
Commission

K

Kabelnämnden/Närradionämnden

Kammarkollegiet
Kammarrätterna (4)
Kemikalieinspektionen
Kommerskollegium
Koncessionsnämnden för miljöskydd
Konjunkturinstitutet
Konkurrensverket
Konstfackskolan
Konsthögskolan
Konstmuseer, statens

Swedish Cable Authority / Swedish Community Radio
Authority
National Judicial Board of Public Lands and Funds
Administrative Courts of Appeal (4)
National Chemicals Inspectorate
National Board of Trade
National Franchise Board for Environment Protection
National Institute of Economic Research
Swedish Competition Authority
College of Arts, Crafts and Design
College of Fine Arts
National Art Museums

Konstnärsnämnden	Arts Grants Committee
Konstråd, statens	National Art Council
Konsumentverket	National Board for Consumer Policies
Krigsarkivet(*)	Armed Forces Archives
Kriminaltekniska laboratorium, statens	National Laboratory of Forensic Science
Kriminalvårdens regionkanslier (7)	Correctional Region Offices (7)
Kriminalvårdsanstalterna (78)	National / Local Institutions (78)
Kriminalvårdsnämnden	National Paroles Board
Kriminalvårdsstyrelsen	National Prison and Probation Administration
Kronofogdemyndigheterna (24)	Enforcement Services (24)
Kulturråd, statens	National Council for Cultural Affairs
Kustbevakningen(1)	Swedish Coast Guard
Kärnkraftinspektion, statens	Nuclear-Power Inspectorate
L	
Lantmäteriverk, statens	Central Office of the National Land Survey
Livrustkammaren/Skoklosters slott/ Hallwylska museet	Royal Armoury
Livsmedelsverk, statens	National Food Administration
Lotterinämnden	Gaming Board
Läkemedelsverket	Medical Products Agency
Läns- och distriktsåklagarmyndig- heterna	County Public Prosecution Authority and District Prosecution Authority
Länsarbetsnämnderna (24)	County Labour Boards (24)
Länsrätterna (25)	County Administrative Courts (25)
Länsstyrelserna (24)	County Administrative Boards (24)
Löne- och pensionsverk, statens	National Government Employee Salaries and Pensions Board
M	
Marknadsdomstolen	Market Court
Maskinprovningar, statens	National Machinery Testing Institute
Medicinska forskningsrådet	Medical Research Council
Meteorologiska och hydrologiska institut, Sveriges	Swedish Meteorological and Hydrological Institute
Militärhögskolan(*)	Armed Forces Staff and War College
Musiksamlingar, statens	Swedish National Collections of Music
N	
Naturhistoriska riksmuseet	Museum of Natural History
Naturvetenskapliga forskningsrådet	Natural Science Research Council
Naturvårdsverk, statens	National Environmental Protection Agency
Nordiska Afrikainstitutet	Scandinavian Institute of African Studies
Nordiska hälsovårdshögskolan	Nordic School of Public Health
Nordiska institutet för sam- hällsplanering	Nordic Institute for Studies in Urban and Regional Planning
Nordiska museet, stiftelsen	Nordic Museum
Nordiska rådets svenska delegation	Swedish Delegation of the Nordic Council
Notariénämnden	Recorders Committee
Nämnden för internationella adoptionsfrågor	National Board for Intra Country Adoptions
Nämnden för offentlig upphandling	National Board for Public Procurement
Nämnden för statens gruvegendom	State Mining Property Commission
Nämnden för statliga förnyelse- fonder	National Fund for Administrative Development and Training for Government Employees
Nämnden för utställning av nutida svensk konst i utlandet	Swedish National Committee for Contemporary Art Exhibitions Abroad
Närings- och teknikutvecklings- verket	National Board for Industrial and Technical Development

O

Ombudsmannen mot etnisk diskriminering och nämnden mot etnisk diskriminering

Office of the Ethnic Discrimination Ombudsman
Advisory Committee on Questions Concerning Ethnic Discrimination

P

Patentbesvärsrätten
Patent- och registreringsverket
Person- och adressregisternämnd, statens
Polarforskningssekretariatet
Presstödsnämnden
Psykologisk-pedagogiska bibliotek, statens

Court of Patent Appeals
Patents and Registration Office
Co-ordinated Population and Address Register
Swedish Polar Research Secretariat
Press Subsidies Council
National Library for Psychology and Education

R

Radionämnden
Regeringskansliets förvaltningskontor
Regeringsrätten
Riksantikvarieämbetet och statens historiska museer
Riksarkivet
Riksbanken
Riksdagens förvaltningskontor
Riksdagens ombudsmän, JO
Riksdagens revisorer
Riksförsäkringsverket
Riksgäldskontoret
Rikspolisstyrelsen
Riksrevisionsverket
Riksskatteverket
Riksställningar, Stiftelsen
Riksåklagaren
Rymdstyrelsen
Råd för byggnadsforskning, statens
Rådet för grundläggande högskoleutbildning
Räddningsverk, statens
Rättshjäpsnämnden
Rättsmedicinalverket

Broadcasting Commission
Central Services Office for the Ministries
Supreme Administrative Court
Central Board of National Antiquities and National Historical Museums
National Archives
Bank of Sweden
Administration Department of the Swedish Parliament
The Parliamentary Ombudsmen
The Parliamentary Auditors
National Social Insurance Board
National Debt Office
National Police Board
National Audit Bureau
National Tax Board
Travelling Exhibitions Service
Office of the Prosecutor-General
National Space Board
Council for Building Research
Council for Renewal of Undergraduate Education
National Rescue Services Board
Regional Legal-aid Commission
National Board of Forensic Medicine

S

Sameskolstyrelsen och sameskolor
Sjöfartsverket National Maritime Administration
Sjöhistoriska museer, statens
Skattemyndigheterna (24)
Skogs- och jordbrukets forskningsråd
Skogsstyrelsen
Skolverk, statens
Smittskyddsinstitutet
Socialstyrelsen
Socialvetenskapliga forskningsrådet
Sprängämnesinspektionen
Statistiska centralbyrån
Statskontoret Agency for Administrative Development

Sami (Lapp) School Board and Sami (Lapp) Schools
National Maritime Museums
Local Tax Offices (24)
Swedish Council for Forestry and Agricultural Research
National Board of Forestry
National Agency for Education
Swedish Institute for Infectious Disease Control
National Board of Health and Welfare
Swedish Council for Social Research
National Inspectorate of Explosives and Flammables
Statistics Sweden

Stiftelsen WHO	Collaborating Centre on International Drug Monitoring
Strålskyddsinstitut, statens	National Institute of Radiation Protection
Styrelsen för internationell	Swedish International
utveckling, SIDA	Development Authority
Styrelsen för Internationellt	Swedish International
Näringslivsbistånd, SWEDECORP	Enterprise Development
Styrelsen för psykologisk försvar(*)	National Board of Psychological Defence
Styrelsen för Sverige bilden	Image Sweden
Styrelsen för teknisk ackreditering	Swedish Board for Technical Accreditation
Styrelsen för u-landsforskning, SAREC	Swedish Agency for Research Cooperation with Developing Countries
Svenska institutet, stiftelsen	Swedish Institute

I

Talboks- och punktskrifts biblioteket	Library of Talking Books and Braille Publications
Teknikvetenskapliga forskningsrådet	Swedish Research Council for Engineering Sciences
Tekniska museet, stiftelsen	National Museum of Science and Technology
Tingsrätterna (97)	District and City Courts (97)
Tjänsteförslagsnämnden för domstolsväsendet Proposal Committee	Judges Nomination
Transportforskningsberedningen	Transport Research Board
Transportrådet	Board of Transport
Tullverket	Swedish Board of Customs

U

Ungdomsråd, statens	State Youth Council
Universitet och högskolor	Universities and University Colleges
Utlänningsnämnden	Allens Appeals Board
Utsädeskontroll, statens	National Seed Testing and Certification Institute

V

Vatten- och avloppsnämnd, statens	National Water Supply and Sewage Tribunal
Vattenöverdomstolen	Water Rights Court of Appeal
Verket för högskoleservice (VHS)	National Agency for Higher Education
Veterinärmedicinska anstalt, statens	National Veterinary Institute
Väg- och trafikinstitut, statens	Road and Traffic Research Institute
Värnpliktsverket(*)	Armed Forces' Enrolment Board
Växsortsnämnd, statens	National Plant Variety Board

Y

Yrkesinspektionen	Labour Inspectorate
-------------------	---------------------

Ä

Åklagarmyndigheterna	Public Prosecution Authorities
----------------------	--------------------------------

Ö

Överbefälhavaren	Supreme Commander of the Armed Forces
Överstyrelsen för civil beredskap	National Board of Civil Emergency Preparedness

ROYAUME-UNI

Cabinet office

Chessington Computer Centre
Civil Service College
Recruitment and Assessment Service
Civil Service Occupational Health Service
Office of Public Services and Science
Parliamentary Counsel Office
The Government Centre on Information Systems (CCTA)

Central Office of Information

Charity Commission

Crown Prosecution Service

Crown Estate Commissioners (Vote Expenditure only)

Customs and Excise Department

Department for National Savings

Department for Education

Higher Education Funding Council for England

Department of Employment

Employment Appeal Tribunal

Industrial Tribunals

Office of Manpower Economics

Department of Health

Central Council for Education and Training in Social Work

Dental Practice Board

English National Board for Nursing, Midwifery and Health
Visitors

National Health Service Authorities and Trusts

Prescription Pricing Authority

Public Health Laboratory Service Board

U.K. Central Council for Nursing, Midwifery and Health Visiting

Department of National Heritage

British Library

British Museum

Historic Buildings and Monuments Commission for England (English Heritage)

Imperial War Museum

Museums and Galleries Commission

National Gallery

National Maritime Museum

National Portrait Gallery

Natural History Museum

Royal Commission on Historical Manuscripts

Royal Commission on Historical Monuments of England

Royal Fine Art Commission (England)

Science Museum

Tate Gallery

Victoria and Albert Museum

Wallace Collection

Department of Social Security

Medical Boards and Examining Medical Officers (War Pensions)

Regional Medical Service

Independent Tribunal Service

Disability Living Allowance Advisory Board

Occupational Pensions Board

Social Security Advisory Committee

- Department of the Environment
 - Building Research Establishment Agency
 - Commons Commission
 - Countryside Commission
 - Valuation tribunal
 - Rent Assessment Panels
 - Royal Commission on Environmental Pollution
 - The Buying Agency
- Department of the Procurator General and Treasury Solicitor
 - Legal Secretariat to the Law Officers
- Department of Trade and Industry
 - Laboratory of the Government Chemist
 - National Engineering Laboratory
 - National Physical Laboratory
 - National Weights and Measures Laboratory
 - Domestic Coal Consumers' Council
 - Electricity Committees
 - Gas Consumers' Council
 - Central Transport Consultative Committees
 - Monopolies and Mergers Commission
 - Patent Office
- Department of Transport
 - Coastguard Services
 - Transport Research Laboratory
- Export Credits Guarantee Department
- Foreign and Commonwealth Office
 - Wilton Park Conference Centre
- Government Actuary's Department
- Government Communications Headquarters
- Home Office
 - Boundary Commission for England
 - Gaming Board for Great Britain
 - Inspectors of Constabulary
 - Parole Board and Local Review Committees
- House of Commons
- House of Lords
- Inland Revenue, Board of
- Intervention Board for Agricultural Produce
- Lord Chancellor's Department
 - Combined Tax Tribunal
 - Council on Tribunals
 - Immigration Appellate Authorities
 - Immigration Adjudicators
 - Immigration Appeal Tribunal
 - Lands Tribunal
 - Law Commission
 - Legal Aid Fund (England and Wales)
 - Pensions Appeal Tribunals
 - Public Trust Office
 - Office of the Social Security Commissioners
 - Supreme Court Group (England and Wales)
 - Court of Appeal - Criminal
 - Circuit Offices and Crown, County and Combined Courts (England & Wales)
 - Transport Tribunal
- Ministry of Agriculture, Fisheries and Food
 - Agricultural Development and Advisory Service
 - Agricultural Dwelling House Advisory Committees
 - Agricultural Land Tribunals
 - Agricultural Wages Board and Committees

Cattle Breeding Centre
 Plant Variety Rights Office
 Royal Botanic Gardens, Kew
 Ministry of Defence (*)
 Meteorological Office
 Procurement Executive
 National Audit Office
 National Investment and Loans Office
 Northern Ireland Court Service
 Coroners Courts
 County Courts
 Court of Appeal and High Court of Justice in Northern Ireland
 Crown Court
 Enforcement of Judgements Office
 Legal Aid Fund
 Magistrates Court
 Pensions Appeals Tribunals

 Northern Ireland, Department of Agriculture
 Northern Ireland, Department of Economic Development
 Northern Ireland, Department of Education
 Northern Ireland, Department of the Environment
 Northern Ireland, Department of Finance and Personnel
 Northern Ireland, Department of Health and Social Services
 Northern Ireland Office
 Crown Solicitor's Office
 Department of the Director of Public Prosecutions for Northern Ireland
 Northern Ireland Forensic Science Laboratory
 Office of Chief Electoral Officer for Northern Ireland
 Police Authority for Northern Ireland
 Probation Board for Northern Ireland
 State Pathologist Service

 Office of Fair Trading
 Office of Population Censuses and Surveys
 National Health Service Central Register
 Office of the Parliamentary Commissioner for Administration and Health Service Commissioners
 Ordnance Survey
 Overseas Development Administration
 Natural Resources Institute
 Paymaster General's Office
 Postal Business of the Post Office
 Privy Council Office
 Public Record Office
 Registry of Friendly Societies
 Royal Commission on Historical Manuscripts
 Royal Hospital, Chelsea
 Royal Mint

 Scotland, Crown Office and Procurator
 Fiscal Service
 Scotland, Registers of Scotland
 Scotland, General Register Office
 Scotland, Lord Advocate's Department
 Scotland, Queen's and Lord Treasurer's Remembrancer
 Scottish Courts Administration
 Accountant of Court's Office
 Court of Justiciary
 Court of Session
 Lands Tribunal for Scotland

- Pensions Appeal Tribunals
Scottish Land Court
Scottish Law Commission
Sheriff Courts
Social Security Commissioners' Office
The Scottish Office Central Services
The Scottish Office Agriculture and Fisheries Department:
Crofters Commission
Red Deer Commission
Royal Botanic Garden, Edinburgh
The Scottish Office Industry Department
The Scottish Office Education Department
National Galleries of Scotland
National Library of Scotland
National Museums of Scotland
Scottish Higher Education Funding Council
The Scottish Office Environment Department
Rent Assessment Panel and Committees
Royal Commission on the Ancient and Historical Monuments of Scotland
Royal Fine Art Commission for Scotland
The Scottish Office Home and Health Departments
HM Inspectorate of Constabulary
Local Health Councils
National Board for Nursing, Midwifery and Health Visiting for Scotland
Parole Board for Scotland and Local Review Committees
Scottish Council for Postgraduate Medical Education
Scottish Crime Squad
Scottish Criminal Record Office
Scottish Fire Service Training School
Scottish National Health Service Authorities and Trusts
Scottish Police College
Scottish Record Office
HM Stationery Office (HMSO)
HM Treasury
Forward
- Welsh Office
Royal Commission of Ancient and Historical Monuments in Wales
Welsh National Board for Nursing, Midwifery and Health Visiting
Local Government Boundary Commission for Wales
Valuation Tribunals (Wales)
Welsh Higher Education Funding Council
Welsh National Health Service Authorities and Trusts
Welsh Rent Assessment Panels."

«ΠΑΡΑΡΤΗΜΑ IV

ΥΠΟΔΕΙΓΜΑΤΑ ΠΡΟΚΗΡΥΞΕΩΝ ΚΑΙ ΑΝΑΚΟΙΝΩΣΕΩΝ
ΓΙΑ ΤΙΣ ΣΥΜΒΑΣΕΙΣ ΔΗΜΟΣΙΩΝ ΠΡΟΜΗΘΕΙΩΝ

Α. ΠΡΟΚΑΤΑΡΚΤΙΚΗ ΕΝΗΜΕΡΩΣΗ

1. Επωνυμία, ταχυδρομική και τηλεγραφική διεύθυνση, αριθμοί τηλεφώνου, τηλετύπου και τηλεομοιοτύπου της αναθέτουσας αρχής, και εάν διαφέρουν, της υπηρεσίας, από την οποία μπορούν να ληφθούν πρόσθετα πληροφοριακά στοιχεία.

2. Φύση και ποσότητα ή αξία των συμβάσεων που πρόκειται να ανατεθούν. Αριθμός αναφοράς της κοινής ταξινομήσης προϊόντων (Κ.Τ.Π.)

3. Προβλεπόμενη ημερομηνία έναρξης των διαδικασιών ανάθεσης της ή των συμβάσεων (αν είναι γνωστή).

4. Λοιπά πληροφοριακά στοιχεία.

5. Ημερομηνία αποστολής της ανακοίνωσης

6. Ημερομηνία παραλαβής της ανακοίνωσης από την Υπηρεσία Επισήμων Εκδόσεων των Ευρωπαϊκών Κοινοτήτων.

7. Μνεία κατά πόσον η σύμβαση καλύπτεται από τη συμφωνία Π.Ο.Ε. για τις δημόσιες συμβάσεις.

Β. ΑΝΟΙΚΤΕΣ ΔΙΑΔΙΚΑΣΙΕΣ

1. Όνομα, ταχυδρομική και τηλεγραφική διεύθυνση, αριθμός τηλεφώνου, τηλετύπου και τηλεομοιοτύπου της αναθέτουσας αρχής.

2. α) Διαδικασία που επελέγη για την ανάθεση

β) Είδος της σύμβασης για την οποία γίνεται η πρόσκληση για την υποβολή προσφορών.

3. α) Τόπος παράδοσης

β) Φύση των ζητούμενων προϊόντων, με αναφορά αν η υποβολή προσφορών ζητείται για την αγορά, χρηματοδοτική μίσθωση, μίσθωση ή μίσθωση - πώληση ή για συνδυασμό αυτών. Αριθμό αναφοράς Κ.Τ.Π.

γ) Ποσότητα των ζητούμενων προϊόντων. Μνεία οποιονδήποτε δικαιωμάτων προαίρεσης για συμπληρωματικές αγορές και εάν είναι γνωστό προσωρινό χρονοδιάγραμμα κατά το οποίο μπορούν να ασκηθούν τα εν λόγω δικαιώματα. Επίσης, σε περίπτωση επαναλαμβανομένων ή ανανεωσίμων συμβάσεων εντός δεδομένης περιόδου, προσωρινό χρονοδιάγραμμα, εάν είναι γνωστό των επόμενων προκηρύξεων διαγωνισμού για τις μελετώμενες προμήθειες.

δ) Πληροφορίες για τη δυνατότητα των προμηθευτών να υποβάλουν προσφορές για μέρος των απαιτούμενων προμηθειών.

4. Προθεσμία ολοκλήρωσης της παροχής υπηρεσιών ή διάρκεια της σύμβασης ή, εάν είναι δυνατόν, προθεσμία έναρξης ή ολοκλήρωσης της παροχής των υπηρεσιών.

5. α) Ονομασία και διεύθυνση της υπηρεσίας από την οποία μπορούν να ζητηθούν οι συγγραφές υποχρεώσεων και τα λοιπά τεύχη της σύμβασης.

β) Ενδεχομένως, προθεσμία υποβολής της αίτησης αυτής.

γ) Ενδεχομένως, ύψος και τρόπος πληρωμής του ποσού που πρέπει να καταβληθεί για την απόκτηση αυτών των εγγράφων.

6. α) Ημερομηνία λήξης της προθεσμίας υποβολής των προσφορών.

β) Διεύθυνση στην οποία πρέπει να σταλούν.

γ) Γλώσσα ή γλώσσες, στις οποίες πρέπει να συνταχθούν οι προσφορές.

7. α) Πρόσωπα τα οποία επιτρέπεται να παραστούν στην αποσφράγιση των προσφορών.

β) Ημερομηνία, ώρα και τόπος αποσφράγισης των προσφορών

8. Ενδεχομένως, απαιτούμενες εγγυήσεις και λοιπές εξασφαλίσεις.

9. Βασικοί όροι για τη χρηματοδότηση και πληρωμή ή και παραπομπή στις σχετικές διατάξεις.

10. Ενδεχομένως, νομική μορφή την οποία θα πρέπει να περιβληθεί μια κοινοπραξία προμηθευτών, εφόσον της ανατεθεί η σύμβαση.

11. Πληροφορίες σχετικά με την κατάσταση του προμηθευτή, καθώς και στοιχεία και διατυπώσεις που είναι αναγκαίες για την αξιολόγηση των οικονομικών και τεχνικών προϋποθέσεων που πρέπει να πληροί κατ' ελάχιστον ο προμηθευτής.

12. Χρονικό διάστημα κατά το οποίο ο προσφέρων δεσμεύεται από την προσφορά του.

13. Κριτήρια για την ανάθεση της σύμβασης. Τυχόν άλλα κριτήρια, εκτός από τη χαμηλότερη τιμή αναφέρονται, εφόσον δεν περιλαμβάνονται στα συμβατικά τεύχη.

14. Ενδεχομένως, απαγόρευση των εναλλακτικών προσφορών

15. Λοιπές πληροφορίες.

16. Ημερομηνία δημοσίευσης της προκαταρκτικής ενημερωτικής ανακοίνωσης στην Επίσημη Εφημερίδα των Ευρωπαϊκών Κοινοτήτων ή μνεία της μη δημοσίευσής της.

17. Ημερομηνία αποστολής της προκήρυξης.

18. Ημερομηνία παραλαβής της προκήρυξης από την Υπηρεσία Επισήμων Εκδόσεων των Ευρωπαϊκών Κοινοτήτων.

19. Μνεία κατά πόσον η σύμβαση καλύπτεται από τη συμφωνία Π.Ο.Ε. για τις δημόσιες συμβάσεις.

Γ. ΚΛΕΙΣΤΕΣ ΔΙΑΔΙΚΑΣΙΕΣ.

1. Επωνυμία, ταχυδρομική και τηλεγραφική διεύθυνση, αριθμός τηλεφώνου, τηλετύπου και τηλεομοιοτύπου της αναθέτουσας αρχής.

2. α) Διαδικασία που επελέγη για την ανάθεση της σύμβασης.

β) Ενδεχομένως, λόγοι προσφυγής στην ταχεία διαδικασία.

γ) Είδος της σύμβασης για την οποία γίνεται η πρόσκληση για την υποβολή των προσφορών.

3. α) Τόπος παράδοσης.

β) Φύση των ζητούμενων προϊόντων με αναφορά αν απαιτείται η υποβολή προσφορών για την αγορά, χρηματοδοτική μίσθωση, μίσθωση ή μίσθωση - πώληση ή για συνδυασμό αυτών. Αριθμός αναφοράς Κ.Τ.Π.

γ) Ποσότητα των ζητούμενων προϊόντων. Μνεία οποιονδήποτε δικαιωμάτων προαίρεσης για συμπληρωματικές αγορές και εάν είναι γνωστό προσωρινό χρονοδιάγραμμα κατά το οποίο μπορούν να ασκηθούν τα εν λόγω δικαιώματα. Επίσης, σε περίπτωση επαναλαμβανομένων ή ανανεωσίμων συμβάσεων εντός δεδομένης περιόδου, προσωρινό χρονοδιάγραμμα, εάν είναι γνωστό των επόμενων προκηρύξεων διαγωνισμού για τις μελετώμενες προμήθειες.

δ) Πληροφορίες για τη δυνατότητα των προμηθευτών να υποβάλουν προσφορές για μέρος των απαιτούμενων προμηθειών.

4. Προθεσμία ολοκλήρωσης της παροχής υπηρεσιών ή

διάρκεια της σύμβασης, ή αν είναι δυνατόν, προθεσμία έναρξης ή ολοκλήρωσης της παροχής των υπηρεσιών.

5. Ενδεχομένως, νομική μορφή την οποία θα πρέπει να περιβληθεί μία κοινοπραξία προμηθευτών, εφόσον της ανατεθεί η σύμβαση.

6. α) Ημερομηνία λήξης της προθεσμίας παραλαβής των αιτήσεων συμμετοχής.

β) Διεύθυνση στην οποία πρέπει να σταλούν.

γ) Γλώσσα ή γλώσσες στις οποίες πρέπει να συνταχθούν.

7. Ημερομηνία λήξης της προθεσμίας αποστολής των προσκλήσεων υποβολή προσφορών.

8. Ενδεχομένως, απαιτούμενες εγγυήσεις.

9. Πληροφορίες σχετικά με την κατάσταση του προμηθευτή καθώς και στοιχεία και διατυπώσεις που είναι αναγκαίες για την αξιολόγηση των οικονομικών και τεχνικών προϋποθέσεων που πρέπει να πληροί κατ' ελάχιστον ο προμηθευτής.

10. Κριτήρια για την ανάθεση της σύμβασης εφόσον δεν αναφέρονται στην πρόσκληση για την υποβολή προσφορών.

11. Αριθμό ή όρια του αριθμού των υποψηφίων που πρόκειται να προσκληθούν να υποβάλουν προσφορά.

12. Ενδεχομένως, απαγόρευση των εναλλακτικών προσφορών.

13. Λοιπές πληροφορίες.

14. Ημερομηνία δημοσίευσης της προκαταρκτικής ενημερωτικής ανακοίνωσης στην Επίσημη Εφημερίδα των Ευρωπαϊκών Κοινοτήτων ή μνεία, της μη δημοσίευσής της.

15. Ημερομηνία αποστολής της προκήρυξης.

16. Ημερομηνία παραλαβής της προκήρυξης από την Υπηρεσία Επίσημων Εκδόσεων των Ευρωπαϊκών Κοινοτήτων.

17. Μνεία κατά πόσον η σύμβαση καλύπτεται από τη συμφωνία Π.Ο.Ε. για τις δημόσιες συμβάσεις.

Δ. ΔΙΑΔΙΚΑΣΙΕΣ ΜΕ ΔΙΑΠΡΑΓΜΑΤΕΥΣΗ

1. Επωνυμία, διεύθυνση, αριθμός τηλεφώνου, τηλετύπου και τηλεμοιτύπου της αναθέτουσας αρχής.

2. α) Διαδικασία που επελέγη για την ανάθεση της σύμβασης.

β) Ενδεχομένως, λόγοι προσφυγής στην ταχεία διαδικασία.

γ) Κατά περίπτωση, είδος της σύμβασης για την οποία γίνεται η πρόσκληση για την υποβολή των προσφορών.

3. α) Τόπος παράδοσης.

β) Φύση των ζητούμενων προϊόντων με αναφορά αν η υποβολή προσφορών ζητείται για την αγορά, χρηματοδοτική μίσθωση, μίσθωση ή μίσθωση - πώληση ή για συνδυασμό αυτών. Αριθμός αναφοράς Κ.Τ.Π.

γ) Ποσότητα των ζητούμενων προϊόντων. Μνεία οποιωνδήποτε δικαιωμάτων προαίρεσως για συμπληρωματικές αγορές και εάν είναι γνωστό προσωρινό χρονοδιάγραμμα κατά το οποίο μπορούν να ασκηθούν τα εν λόγω δικαιώματα. Επίσης, σε περίπτωση επαναλαμβανόμενων ή ανανεωσίμων συμβάσεων εντός δεδομένης περιόδου προσωρινό χρονοδιάγραμμα, εάν είναι γνωστό, των επόμενων προκηρύξεων διαγωνισμού για τις μελετώμενες προμήθειες.

δ) Πληροφορίες για τη δυνατότητα των προμηθευτών

να υποβάλουν προσφορές για μέρος των απαιτούμενων προμηθειών.

4. Προθεσμία ολοκλήρωσης της παροχής υπηρεσιών ή διάρκεια της σύμβασης, ή αν είναι δυνατόν, προθεσμία έναρξης ή ολοκλήρωσης της παροχής των υπηρεσιών.

5. Ενδεχομένως, νομική μορφή την οποία θα πρέπει να περιβληθεί μια κοινοπραξία προμηθευτών, εφόσον της ανατεθεί η σύμβαση.

6. α) Ημερομηνία λήξης της προθεσμίας παραλαβής των αιτήσεων συμμετοχής.

β) Διεύθυνση στην οποία πρέπει να αποσταλούν.

γ) Γλώσσα ή γλώσσες στις οποίες πρέπει να συνταχθούν.

7. Ενδεχομένως, απαιτούμενες εγγυήσεις.

8. Πληροφορίες σχετικά με την κατάσταση του προμηθευτή καθώς και αναγκαίες πληροφορίες και διατυπώσεις για να αξιολογηθούν οι οικονομικές και τεχνικές προϋποθέσεις που πρέπει να πληροί κατ' ελάχιστον ο προμηθευτής.

9. Αριθμός ή όρια του αριθμού των υποψηφίων που πρόκειται να προσκληθούν να υποβάλουν προσφορά.

10. Ενδεχομένως, απαγόρευση των εναλλακτικών προσφορών.

11. Ενδεχομένως, ονόματα και διευθύνσεις των προμηθευτών που έχουν ήδη επιλεγεί από την αναθέτουσα αρχή.

12. Ημερομηνία προηγούμενων δημοσιεύσεων στην Επίσημη Εφημερίδα των Ευρωπαϊκών Κοινοτήτων.

13. Λοιπές πληροφορίες.

14. Ημερομηνία αποστολής της προκήρυξης.

15. Ημερομηνία παραλαβής της προκήρυξης από την Υπηρεσία Επίσημων Εκδόσεων των Ευρωπαϊκών Κοινοτήτων.

16. Μνεία κατά πόσον η σύμβαση καλύπτεται από τη συμφωνία Π.Ο.Ε. για τις δημόσιες συμβάσεις.

Ε. ΑΝΑΚΟΙΝΩΣΗ ΑΝΑΘΕΣΗΣ ΣΥΜΒΑΣΕΩΝ

1. Επωνυμία και διεύθυνση της αναθέτουσας αρχής.

2. Επιλεγείσα διαδικασία ανάθεσης. Στην περίπτωση της διαδικασίας με διαπραγμάτευση χωρίς να προηγηθεί δημοσίευση προκήρυξης διαγωνισμού, αιτιολόγηση της επιλογής αυτής (άρθρο 10 παρ. 5).

3. Ημερομηνία ανάθεσης της σύμβασης.

4. Κριτήρια ανάθεσης της σύμβασης.

5. Αριθμός προσφορών που υποβλήθηκαν.

6. Ονομα και διεύθυνση του προμηθευτή ή των προμηθευτών.

7. Φύση και ποσότητα των ζητούμενων προϊόντων. Αριθμός αναφοράς Κ.Τ.Π.

8. Τιμή ή κλίμακα τιμών (ελάχιστη/μέγιστη).

9. Αξία των προσφορών που έγιναν δεκτές ή η υψηλότερη και χαμηλότερη προσφορά που λήφθηκαν υπόψη κατά την ανάθεση της σύμβασης.

10. Ενδεχομένως, αξία και μέρος της σύμβασης που ενδέχεται να ανατεθεί υπεργολαβικά σε τρίτους.

11. Λοιπές πληροφορίες.

12. Ημερομηνία δημοσίευσης της προκήρυξης του δια-

γωνισμού στην Επίσημη Εφημερίδα των Ευρωπαϊκών Κοινοτήτων.

13. Ημερομηνία αποστολής της παρούσας ανακοίνωσης.

14. Ημερομηνία παραλαβής της ανακοίνωσης από την Υπηρεσία Επίσημων Εκδόσεων των Ευρωπαϊκών Κοινοτήτων."

Άρθρο 3

Η ισχύς του παρόντος διατάγματος άρχεται από την ημερομηνία δημοσίευσής του στην Εφημερίδα της Κυβερνήσεως.

Στον Υπουργό Ανάπτυξης ανατίθεται η δημοσίευση και εκτέλεση του παρόντος διατάγματος.

Αθήνα, 9 Μαρτίου 2000

Ο ΠΡΟΕΔΡΟΣ ΤΗΣ ΔΗΜΟΚΡΑΤΙΑΣ

ΚΩΝΣΤΑΝΤΙΝΟΣ ΣΤΕΦΑΝΟΠΟΥΛΟΣ

ΟΙ ΥΠΟΥΡΓΟΙ

ΕΘΝΙΚΗΣ ΟΙΚΟΝΟΜΙΑΣ

ΑΝΑΠΤΥΞΗΣ

ΚΑΙ ΟΙΚΟΝΟΜΙΚΩΝ

Γ. ΠΑΠΑΝΤΩΝΙΟΥ

ΕΥΑΓ. ΒΕΝΙΖΕΛΟΣ

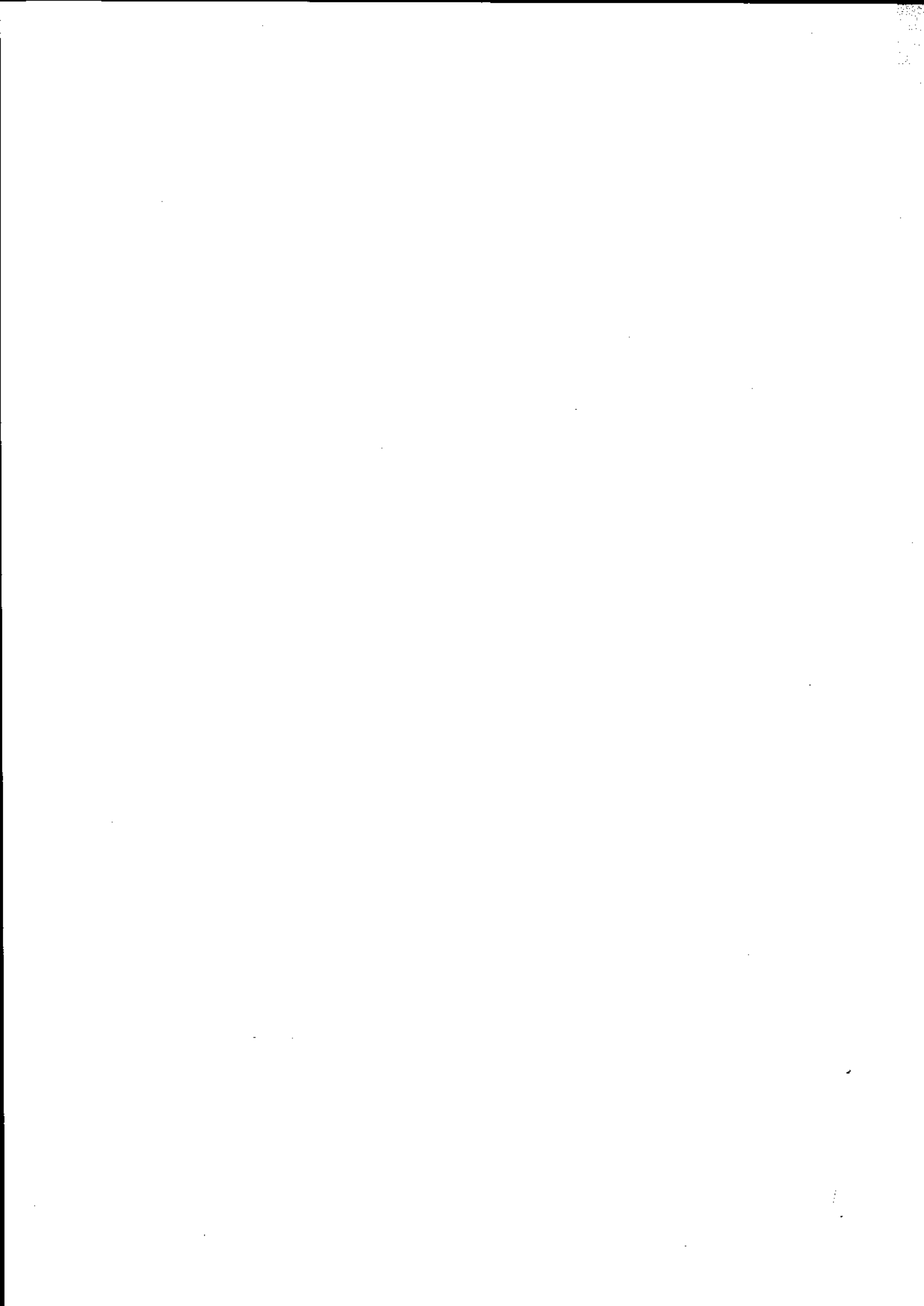

ΕΘΝΙΚΟ ΤΥΠΟΓΡΑΦΕΙΟ**ΕΦΗΜΕΡΙΔΑ ΤΗΣ ΚΥΒΕΡΝΗΣΕΩΣ**

ΚΑΠΟΔΙΣΤΡΙΟΥ 34 * ΑΘΗΝΑ 104 32 * TELEX 223211 YPET GR * FAX 52 34 312

ΗΛΕΚΤΡΟΝΙΚΗ ΔΙΕΥΘΥΝΣΗ: <http://www.et.gr>e-mail: webmaster@et.gr**ΥΠΗΡΕΣΙΕΣ ΕΞΥΠΗΡΕΤΗΣΗΣ ΠΟΛΙΤΩΝ**

ΚΕΝΤΡΙΚΗ ΥΠΗΡΕΣΙΑ Σολωμού 51		ΠΕΡΙΦΕΡΕΙΑΚΑ ΓΡΑΦΕΙΑ ΠΩΛΗΣΗΣ Φ.Ε.Κ.	
Πληροφορίες δημοσιευμάτων Α.Ε. - Ε.Π.Ε.	5225 761 - 5230 841	ΘΕΣΣΑΛΟΝΙΚΗ - Βασ. Όλγας 227 - Τ.Κ. 54100	(031) 423 956
Πληροφορίες δημοσιευμάτων λοιπών Φ.Ε.Κ.	5225 713 - 5249 547	ΠΕΙΡΑΙΑΣ - Νικήτα 6-8 Τ.Κ. 185 31	4135 228
Πώληση Φ.Ε.Κ.	5239 762	ΠΑΤΡΑ - Κορίνθου 327 - Τ.Κ. 262 23	(061) 6381 100
Φωτοαντίγραφα παλαιών Φ.Ε.Κ.	5248 141	ΙΩΑΝΝΙΝΑ - Διοικητήριο Τ.Κ. 450 44	(0651) 87215
Βιβλιοθήκη παλαιών Φ.Ε.Κ.	5248 188	ΚΟΜΟΤΗΝΗ - Δημοκρατίας 1 Τ.Κ. 691 00	(0531) 22 858
Οδηγίες για δημοσιεύματα Α.Ε. - Ε.Π.Ε.	5248 785	ΛΑΡΙΣΑ - Διοικητήριο Τ.Κ. 411 10	(041) 597449
Εγγραφή Συνδρομητών Φ.Ε.Κ. και αποστολή Φ.Ε.Κ.	5248 320	ΚΕΡΚΥΡΑ - Σμαρά 13 Τ.Κ. 491 00	(0661) 89 127 / 89 120
		ΗΡΑΚΛΕΙΟ - Πλ. Ελευθερίας 1, Τ.Κ. 711 10	(081) 396 223
		ΛΕΣΒΟΣ - Πλ. Κωνσταντινουπόλεως Τ.Κ. 811 00 Μυτιλήνη	(0251) 46 888 / 47 533

ΤΙΜΗ ΠΩΛΗΣΗΣ ΦΥΛΛΩΝ ΕΦΗΜΕΡΙΔΟΣ ΤΗΣ ΚΥΒΕΡΝΗΣΕΩΣ

- Για τα ΦΕΚ από 1 μέχρι 8 σελίδες 200 δρχ.
- Για τα ΦΕΚ από 8 σελίδες και πάνω η τιμή πώλησης κάθε φύλλου (θσελίδου ή μέρους αυτού) προσαυξάνεται κατά 100 δρχ. ανά θσελίδο ή μέρος αυτού.
- Για τα ΦΕΚ του Τεύχους Προκηρύξεων Α.Σ.Ε.Π. ανεξαρτήτως αριθμού σελίδων δρχ. 100. (Σε περίπτωση Πανελληνίου Διαγωνισμού η τιμή θα προσαυξάνεται κατά δρχ. 100 ανά θσελίδο ή μέρος αυτού).

ΕΤΗΣΙΕΣ ΣΥΝΔΡΟΜΕΣ Φ.Ε.Κ.

Τεύχος	Κ.Α.Ε. Προϋπολογισμού 2531	Κ.Α.Ε. εσόδου υπέρ ΤΑΠΕΤ 3512
Α' (Νόμοι, Π.Δ., Συμβάσεις κ.λπ.)	60.000 δρχ.	3.000 δρχ.
Β' (Υπουργικές αποφάσεις κ.λπ.)	70.000 "	3.500 "
Γ' (Διορισμοί, απολύσεις κ.λπ. Δημ. Υπαλλήλων)	15.000 "	750 "
Δ' (Απαλλοτριώσεις, πολεοδομία κ.λπ.)	70.000 "	3.500 "
Αναπτυξιακών Πράξεων (Τ.Α.Π.Σ.)	30.000 "	1.500 "
Ν.Π.Δ.Δ. (Διορισμοί κ.λπ. προσωπικού Ν.Π.Δ.Δ.)	15.000 "	750 "
Παράρτημα (Προκηρύξεις θέσεων ΔΕΠ κ.τ.λ.)	5.000 "	250 "
Δελτίο Βιομηχανικής Ιδιοκτησίας (Δ.Ε.Β.Ι.)	10.000 "	500 "
Ανωτάτου Ειδικού Δικαστηρίου (Α.Ε.Δ.)	3.000 "	150 "
Προκηρύξεων Α.Σ.Ε.Π.	10.000 "	500 "
Ανωνύμων Εταιρειών & Ε.Π.Ε.	300.000 "	15.000 "
Διακηρύξεων Δημοσίων Συμβάσεων (Δ.Δ.Σ.)	50.000 "	2.500 "
ΓΙΑ ΟΛΑ ΤΑ ΤΕΥΧΗ ΕΚΤΟΣ Α.Ε. & Ε.Π.Ε.	300.000 "	15.000 "

- * Οι συνδρομές του εσωτερικού προπληρώνονται στα Δημόσια Ταμεία που δίνουν αποδεικτικό είσπραξης (διπλότυπο) το οποίο με τη φροντίδα του ενδιαφερομένου πρέπει να στέλνεται στην Υπηρεσία του Εθνικού Τυπογραφείου.
- * Οι συνδρομές του εξωτερικού επιβαρύνονται με το διπλάσιο των ανωτέρω τιμών.
- * Η πληρωμή του υπέρ ΤΑΠΕΤ ποσού που αντιστοιχεί σε συνδρομές, εισπράττεται από τα Δημόσια Ταμεία.
- * Οι συνδρομητές του εξωτερικού μπορούν να στέλνουν το ποσό του ΤΑΠΕΤ μαζί με το ποσό της συνδρομής.
- * Οι Νομαρχιακές Αυτοδιοικήσεις, οι Δήμοι, οι Κοινότητες ως και οι επιχειρήσεις αυτών πληρώνουν το μισό χρηματικό ποσό της συνδρομής και ολόκληρο το ποσό υπέρ του ΤΑΠΕΤ.
- * Η συνδρομή ισχύει για ένα χρόνο, που αρχίζει την 1η Ιανουαρίου και λήγει την 31η Δεκεμβρίου του ίδιου χρόνου. Δεν εγγράφονται συνδρομητές για μικρότερο χρονικό διάστημα.
- * Η εγγραφή ή ανανέωση της συνδρομής πραγματοποιείται το αργότερο μέχρι τον Μάρτιο κάθε έτους.
- * Αντίγραφα διπλοτύπων, ταχυδρομικές επιταγές και χρηματικά γραμμάτια δεν γίνονται δεκτά.

Οι υπηρεσίες εξυπηρέτησης των πολιτών λειτουργούν καθημερινά από 08.00' έως 13.00'

ΑΠΟ ΤΟ ΕΘΝΙΚΟ ΤΥΠΟΓΡΑΦΕΙΟ